2024
龍谷

RYUKOKU UNIVERSITY
Student's Union Pamphlet
龍谷大学 学友会パンフレット2024

INDEX

龍谷大学学歌 …… 2
逍遥の歌 …… 3
あいさつ …… 4
学舎紹介
　大宮学舎・深草学舎 …… 6
　瀬田学舎 …… 7
課外活動施設
　深草キャンパス …… 8
　瀬田キャンパス …… 10
　成就館（深草キャンパス） …… 12
学生交流会館 …… 14
龍谷大学の1年間の行事 …… 16
学友会に質問！ …… 20
　学友会費について …… 22
　学友会機構図 …… 23
中央執行委員会
　委員紹介 …… 24
　学友会運営方針 …… 26
　活動：マナーアップキャンペーン …… 28
　活動：意見箱 …… 29
選挙管理委員会 …… 32
中央委員会 …… 33
学部学生会 …… 34
サークルに入るには？ …… 36
龍谷課外活動アプリ …… 38
学友会諸団体一覧 …… 40
委員会紹介 …… 42
課外活動サークル紹介 …… 46
課外活動サークルになるには？ …… 47
宗教局紹介 …… 48
体育局紹介 …… 56
学術文化局紹介 …… 86
放送局 …… 110
学生部関連団体 …… 112
一般同好会 …… 113
学友会会則 …… 117
編集後記 …… 133

龍谷大学学歌

作詞　学歌作製委員会
作曲　山田耕筰

1. 永久に揺がぬ　みのり聞き
寄する思想の　波しずめ
久遠の光　まどかなる
真理の大樹　栄ゆけば
見よ黎明の　空澄みて
吾等が学府　光輝あれ

2. 仰げば高き　雪山の
姿をうつす　御教に
おもいをはせて　たゆみなく
心をみがく　幾千の
同信の友　相集う
吾等が学府　光輝あれ

3. 世運の流れ　遷るとも
正法萬古　変わりなし
公孫樹の陰に　法幢を
真心こめて　守りゆく
若き学徒の　相集う
吾等が学府　光輝あれ

◀ 龍谷大学学歌を聴きダウンロードする事ができます

逍遥の歌

作詞　可信和義
作曲　中村良夫

お～仰ぎ見れば東山に
名月は皓々と照りはえて
清水のせせらぎに明日の命を頼まん

お～保津川の流れにゆられゆられて
仰げば東山連山西山連峰

お～南にのびる京都盆地
若き血潮と学徒が集う深草の森

お～頭をたれては己の小さきを知り
頭をあげては仰ぎみる正法萬古

さあさあ唄わん哉　狂わん哉
我等　龍谷大学逍遥の歌

1. 花咲き染めて一睡の
夢は夕べの鴨川か
一写千里の恆河に乗せて
流せ異邦の大海へ
我等龍谷の花ぞ育たん

2. 行け艱難を乗り越えて
常命わずか七十年
遥かにそびゆる大江の峰に
悠々悠と　日は昇る
我等龍谷の花ぞ伸びなん

3. さてこそ説かん　古の
花の都は京洛の
崩れ散りにし心をよみて
我等龍谷　行く末の
ああ、龍谷の花ぞ咲かなん

逍遥の歌を聴きダウンロードする事ができます▶

あいさつ

龍谷大学学長
学友会名誉会長
入澤 崇

新入生の皆さん、ご入学おめでとうございます。縁あって、この龍谷大学に入学された皆さんを心より歓迎いたします。

まず初めに1月1日に発生した能登半島地震でお亡くなりになられた方々に哀悼の誠をささげますとともに、被災された皆さまに心からお見舞いを申し上げます。1日も早い復興を心より願っております。

本学の出発点は1639年に西本願寺に設けられた教育施設「学寮」です。以降、いつの時代においても、浄土真宗の精神に基づいて「真実を求め、真実に生き、真実を顕かにする」ことのできる人間を育成し、社会に送り続けてきました。

学生の皆さんは、限られた4年間、是非、たくさん“遊んで”ください。この“遊び”は決して授業をないがしろにしなさいということではありません。小さい頃の砂場遊びなど夢中に遊んだ経験があると思います。それと同じように、是非、龍谷大学で、夢中になることを見つけてください。龍谷大学には多彩な授業はもとより、クラブ、サークルをはじめ数多くの魅力的な選択肢があります。

熱中し、他者との相互理解と友愛を育み、他の誰かのために考え行動する経験をたくさんしてください。本学での様々な学びを通して、まごころある市民としての素地を身につけてもらいたいと考えています。

卒業後も「龍谷大学に入学して本当によかった」と思えるような学生生活を過ごされることを心より願っています。

中央執行委員会 委員長
奥 隆彦

在学生を代表して、私が皆さんにお伝えしたいことは、とことん学んでとことん遊んでほしいということです。高校までの学習と違って、大学の学習は皆さんの自主性に委ねられます。たくさんの本や情報に触れて、考える場をたくさん設けてください。たくさん考えた後は、部活動やサークル活動で切磋琢磨し、己の人間力を高めていってください。そして学んだ後はとことん遊んでください。友人と旅行やキャンプに行くなど出かけるのもいいですし、遊びではありませんがアルバイトなどの社会経験も積極的に積んでいただければと思います。

中央委員会 議長
藤村 大樹

新入生の皆さん、ご入学おめでとうございます。 龍谷大学学友会中央委員会で議長をしております、文学部3回生の藤村大樹です。「中央委員会とは何ぞや」と疑問に持つ方が多いと思いますので、簡単な紹介をいたします。 中央委員会では、学生及び教職員の属する「学友会」から選挙によって選出された各学部生の代表や、サークルの上部組織の代表者が集まって活動しています。正課・課外・その他生活環境に関する事柄について話し合います。ですから、間接的にすべての学生に関わる活動をしています。 最後に、大学は「学生自治」により成り立っています。学生の力によってこの中央委員会も活動しております。ぜひ「中央委員会」という存在を知っていただき、皆さんと共に龍谷大学をよりよい場所にすることをここに誓い、私からの挨拶に代えさせていただきます。

学舎紹介
Campas

大宮 学舎

370年ほど前、本願寺13世良如宗主によって、学寮が竣工され、この大宮キャンパスの歴史が始まった。キャンパス内に国指定の文化財が多数あり、特に本館は龍谷大学のシンボル、夜のライトアップで幻想的な世界を作り出す。
歴史の重みと穏やかな時間の流れを感じるキャンパスです。

Omiya

深草 学舎

1960年に親鸞聖人の700回忌記念行事として京都の深草に設立され、当時は文学部だけで始まり、米軍の駐屯地をそのまま利用していた為、閑散としていた。
しかし、現在は学部も8つ（文学部、経済学部、経営学部、法学部、政策学部、国際学部、心理学部、短期大学部）に増え緑と活気にあふれたキャンパスになった。
楽しいキャンパスライフを満喫しよう。

Seta

瀬田 学舎

1989年に滋賀の大津市瀬田に開校され、一番新しいキャンパス。
先端理工学部、社会学部、農学部の3学部が設置されている。
木々に囲まれた広大な敷地には開放的な建物が点在し、落ち着いた雰囲気が漂っている。
季節によって、表情を変える豊かな自然と青空の広がる爽やかな時間が流れる。

Fukakusa

課外活動施設

深草キャンパス

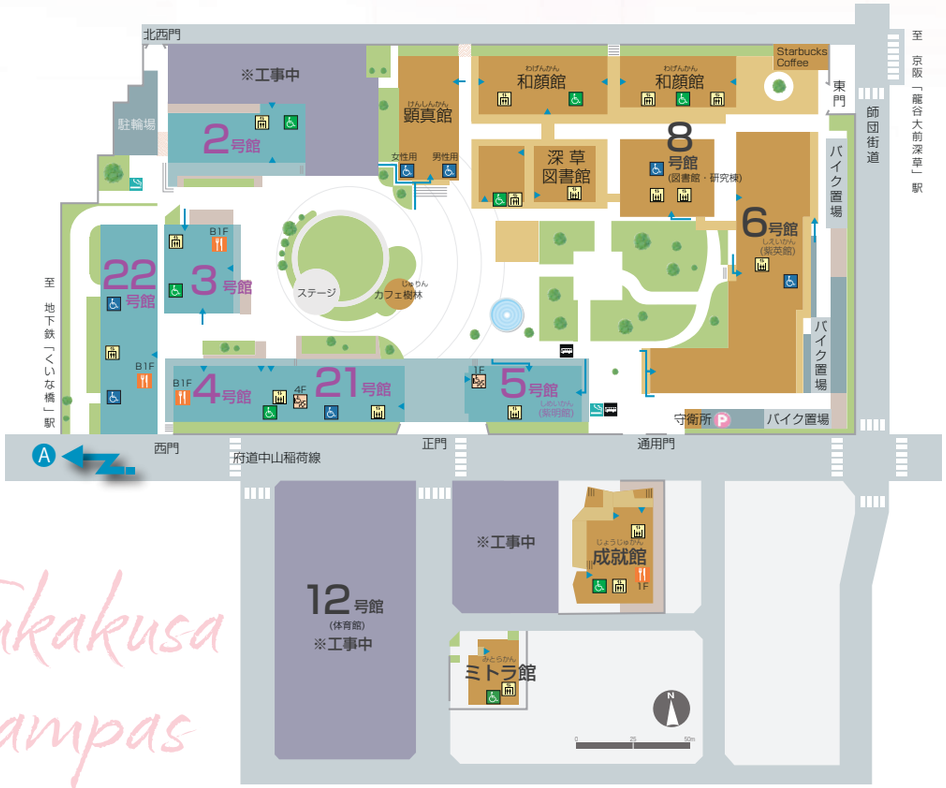

Fukakusa Campas

深草体育館

紫光館

各サークルのボックス、練習室がある建物です。

3階

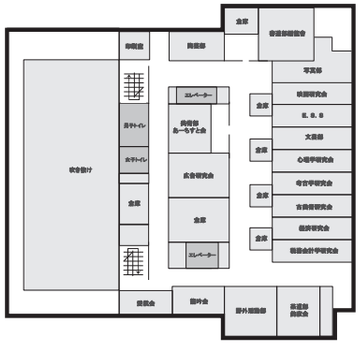

4階

5階

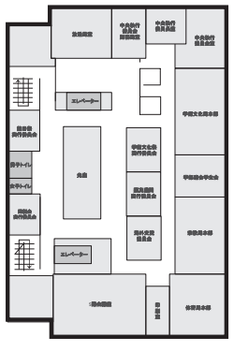

1階

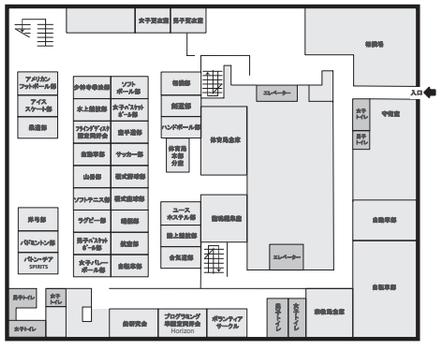

2階

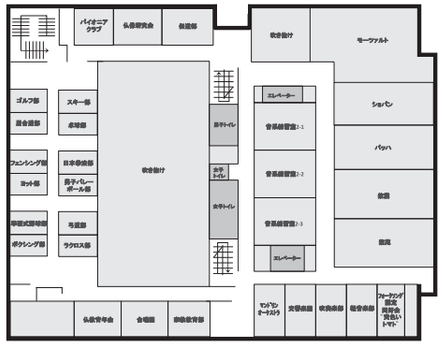

課外活動施設

瀬田キャンパス

瀬田５号館

SETADOME

野球場

瀬田 体育館

テニスコート

青朋館

課外活動施設

成就館（深草キャンパス）

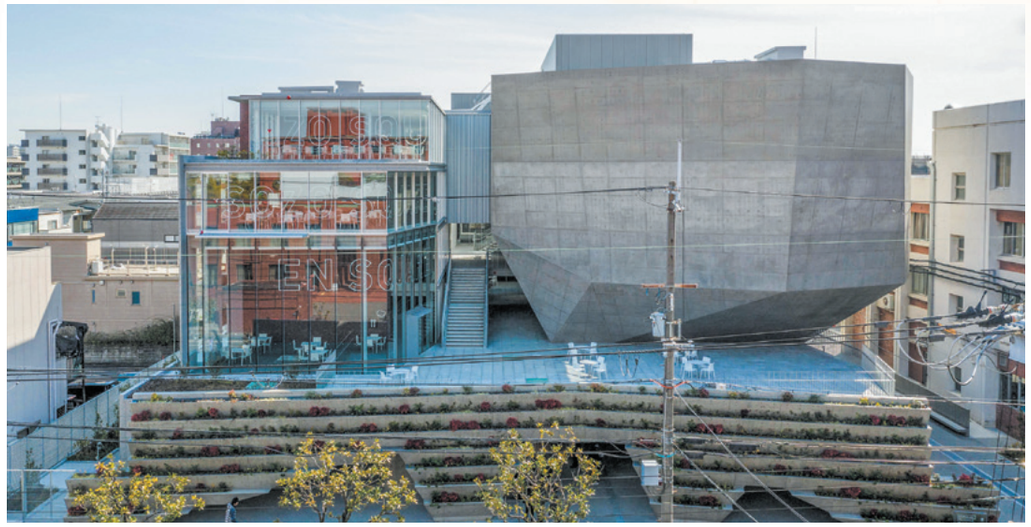

深草学舎にある成就館は、課外活動の拠点であり、地域連携やボランティア活動など、本学の様々な取り組みを学内外に発信する施設です。館内には、シンポジウムや音楽イベントなど幅広い用途で利用することができる多目的ホールや、“食”と“出会い”で感動を提供する「Café Ryukoku &」があります。

Café Ryukoku &

サラダ、惣菜、ドレッシングなど好きなものを選べる野菜中心のランチで、農学部牧農場で作られた野菜の惣菜やサラダが並ぶこともあります。店内で焼いたマフィンや龍谷大学オリジナル紅茶「深草OTOME」も人気です。

詳しくは、ポータルサイトの「学生生活」に掲載している『利用の手引き』
または、成就館受付カウンターまでお問い合わせください

一般個室

グループ活動を行う場合に利用できます。
予約が必要です。

Workroom

地下1階にある作業スペースです。

聚学庵

和室で活動を行うサークルが使用できます。

Ryukoku Live theater

64名（立見の場合は150名程度）収容できるライブシアターです。

Ryukoku Main theater

350名収容できる大型のシアターです。

解放スペース

イベント利用や広報物を設置したい場合は、成就館受付カウンターまで。

学生交流会館

学生交流会館は瀬田学舎にあり、
龍谷大学生ならだれでも
気軽に使える施設になっています！！

アッセンブリーコーナー

予約なしで利用できます！
ちょっとここで一休み

ミーティングルーム

机・椅子・ホワイトボードが完備
話し合いや友達との勉強におすすめです

カンファレンスルーム

最大100人まで収容可能な大会議室！！
説明会や発表会にもどうぞ！！

夕照

瀬田学舎唯一の和室です！
会議・勉強・茶道にも使えます！

エキシビジョン

絵画や作品の展示には最適です！

ラウンジ

電源付きの机と椅子を完備しています！
勉強などに最適！

スタジオ

防音設備が整っているので楽器の練習やワイワイ
騒いでもOK!

ステージホール

バンドやダンス等舞台を使ったイベントに最適な
広いスペース！！

デッキテラス

さわやかなランチがたのしめます
ここでゆっくり休憩

詳しくは学生交流会館利用ガイドブックにて！
部屋の使用については１階インフォメーション室まで

龍谷大学の

1年間の行事

新入生の皆さん、ご入学おめでとうございます！
龍谷大学にはたくさんのイベントがあります。
ここでは、その一部を紹介したいと思います！

4月 入学式

4月 花まつり

4月 新入生歓迎行事

5月 創立記念降誕会

5月 龍産戦応援イベント

8月 夕照コンサート

10月 顕真週間

11月 学術文化祭

11月 龍谷祭

3月 卒業式

学友会に質問！

皆さんは学友会というものをご存知でしょうか？
ここでは、学友会がどんなところで、どんな活動をしているか知ってもらうことで、少しでも学友会に興味を持ってもらえたらと思います。

学友会について

QUESTION 01 そもそも学友会って何ですか？

学友会とは、龍谷大学生と龍谷大学に勤める職掌の方々で構成されている学生自治組織です。

QUESTION 02 なぜ学生自治が必要なんですか？

学生自治が必要な理由は２点あります。
１つ目に大学側と学生側が考える「学生生活の向上」が必ずしも一致せず、学生でしか気づけない問題点があるという現実があるからです！
２つ目は自分たちの活動を自分たち自身で守るためです。

QUESTION 03 学生の義務と権利って何？

学友会会則第５条にて学生の義務と権利が定められています。
【学友会会則第５条（権利・義務）】…本会の正会員は下記の権利を有し義務を負う。
(1)本会の各種役員の選挙権と被選挙権
(2)本会の団体が主催する行事に参加する権利
(3)本会の所属する団体に加入する権利
(4)本会所定の会費を納入する義務
(5)本会の議決機関の執行に従う義務
(6)その他本会所定の諸規則に定められた権利と義務

QUESTION 04 学友会の権力分立って何？

学友会では権力が一つの場所に集中しないように、議決機関と執行機関で権力を分けています。

行政	立法
執行機関 中央執行委員会	議決機関 学生大会 中央委員会

QUESTION 05 学友会の３本柱って何ですか？

正課、課外、生活環境のことです。学友会は学生生活がこれら三つによって構成されると考えています。

学友会

正課	課外	生活環境
授業のことを言います。学友会としては授業内容やカリキュラムや学習施設等の改善などの活動を行います。	クラブやサークル活動のことを言います。	学生の生活環境のことを言います。学友会としては学生のマナーや施設など全学生が過ごしやすい環境を整えるための活動を行います。
担当 学部学生会	担当 ４局サークル	担当 特別委員会、常任委員会

QUESTION 06 学友会っていつからあるんですか？

昭和44年に「大学の言いなりにならない。学生が必要とする大学生活は、学生自らの手で創る」学生自治の必要性から中央執行委員会が発足して誕生しました。
今年で55年目になります。

もっと知りたい人は！

深草学舎紫光館５階中央執行委員会室または、瀬田学舎学生交流会館１階インフォメーション室で「学友会について」という冊子を配布しています！
龍谷大学生なら誰でも読むことができるので、お気軽にお越しください！！！

学友会費について

QUESTION 07 学友会費って何ですか？

学友会費とは、学友会を運営する為に龍谷大学生一人一人から集められているお金で、「学生生活をより良くする為」に使われています。現在は、学費と同時に前期に1,750円、後期に1,750円ずつ集めているほか、入学時に4,500円ずつ集めています。

QUESTION 08 学友会費って何に使われていますか？

学友会には正課（授業）の環境をより良くする団体、課外活動を行う団体、龍谷大学の生活環境をより良くする団体というような、龍谷大学生の為に活動している様々な団体が所属しており、龍谷大学生の学生生活をより良くしていくことができるように日々活動しています。学友会費はそのような団体に援助金として分配されています。

これらの団体の活動を通して学生生活がより良いものになります。そうすることで、学生一人一人に学友会費が還元されていくのです。

QUESTION 09 なぜ学友会費が必要なんですか？

正課・課外・生活環境の様々な場面において学生生活をより良くする為に活動している団体があります。学友会費はこれらの団体のサポートを行う為に必要です。皆さんのサポートが無ければ団体は充分な活動を行うことができません。このページだけでは、自分自身が学友会費や学生生活をより良くすることに関係していることが分かりにくいかもしれませんが、皆さんは上記の様々な団体に所属し、自分のやりたいことをやる権利を持っています。

学友会の団体に積極的に参加することで、学友会費が龍谷大学生全員の為に使われているということを考えてもらいたいです。

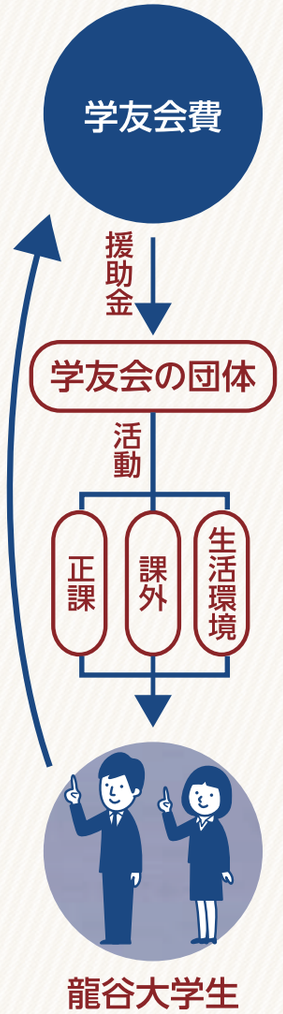

学友会機構図

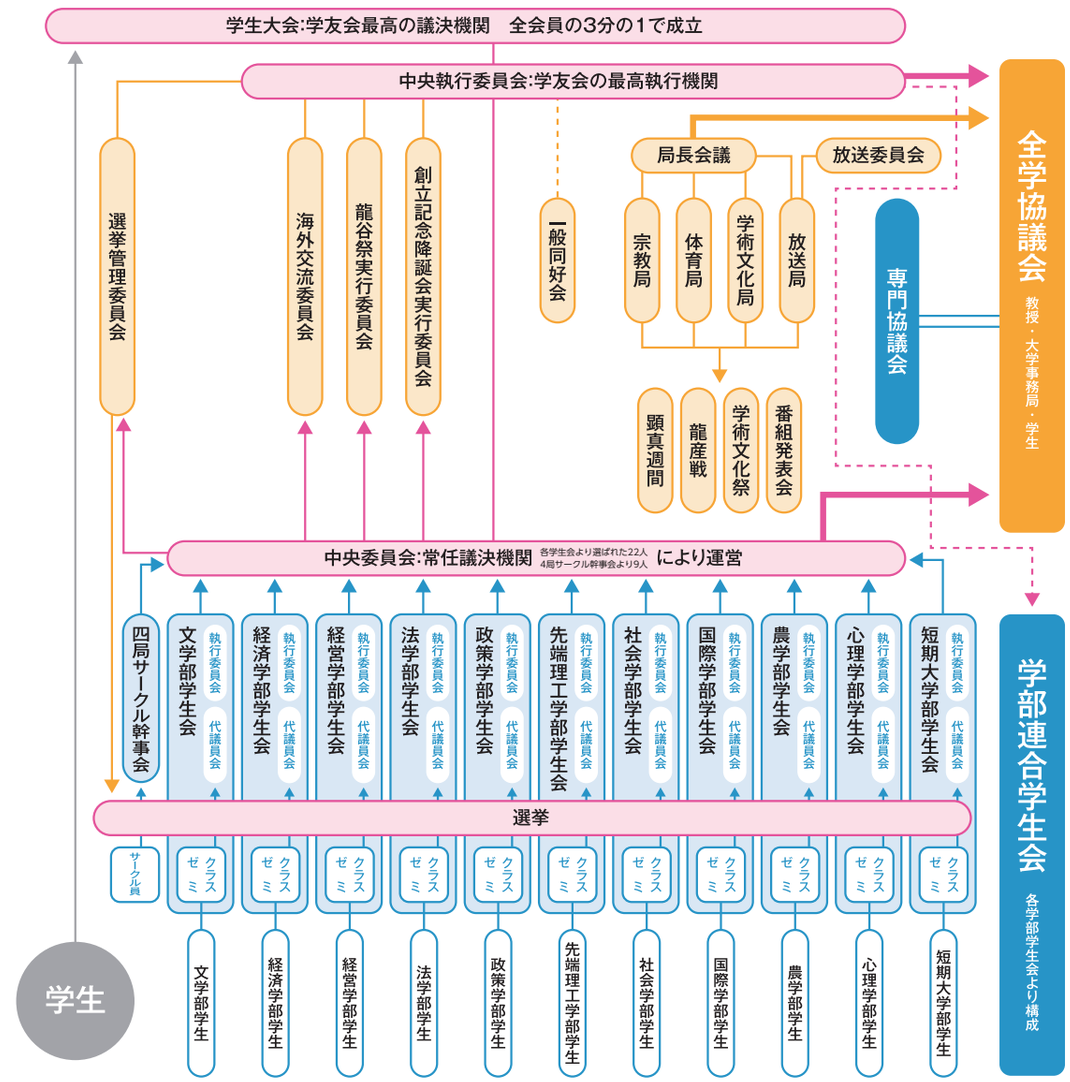

令和6年度
中央執行委員会

委員紹介

4回生

委員長

奥 隆彦
●法学部 法律学科
●学術文化局 落語研究会
委員が1人も欠けることなく最後まで駆け抜けます！

瀬田委員長

上田 啓介
●先端理工学部 数理・情報科学課程
●龍谷祭実行委員会
精一杯学友会を盛り上げます

副委員長

加藤 遼大
●文学部 臨床心理学科
●龍谷祭実行委員会
デッドリフト200kg目指して頑張ります

財務局長

伊藤 瞭志
●法学部 法律学科
●龍谷祭実行委員会
チーム友達

事務局長

酒井 祥吉郎
●経営学部 経営学科
●龍谷祭実行委員会
俺についてこい後悔はさせない

正課局長

川合 悠
●法学部 法律学科
●龍谷祭実行委員会
こんにちは！
よろしくお願いします

企画広報局長

熊谷 順哉
●文学部 仏教学科
●体育局 ソフトテニス部
一生懸命がんばります！

企画広報副局長

大窪 航
●経済学部 現代経済学科
●龍谷祭実行委員会
精一杯頑張ります！

厚生局長

原 康樹
●法学部 法律学科
●体育局 自転車部
龍谷を美しくします

厚生局副局長

桐生 侑知
●経営学部 経営学科
●学術文化局 税務会計学研究会
今年もよろしくお願いします！

事務局員

栗栖 純也
●経営学部 経営学科
●龍谷祭実行委員会
お菓子大好き！

正課局員

大橋 奏依
●社会学部 社会学科
●放送局
健康第一！

3回生

事務局員

勝山 陽仁
●経営学部 経営学科
●放送局
精一杯頑張ります！

事務局員

江口 美月
●法学部 法律学科
●放送局
精一杯頑張ります！

正課局員

宮原 葵
●文学部 哲学科
●学術文化局 文芸部
お願いします！

正課局員

越岡 滉周
●文学部 歴史学科
●体育局 卓球部
頑張ります

正課局員

波部 光広
●農学部 農学科
●体育局 フライングディスク認定同好会
頑張ります

企画広報局員

小森 俊輔
●経済学部 現代経済学科
●学術文化局 プログラミング準認定同好会HORIZON
よろしくお願いします！

企画広報局員

青島 大和
●先端理工学部
機械工学ロボティクス課程
●龍谷祭実行委員会
健康に気をつけて生活します！

企画広報局員

木佐貫 幹也
●文学部 英語英米文学科
●海外交流委員会
大学生活をいい思い出でいっぱいにしてください！

厚生局員

工藤 滉平
●文学部 真宗学科
●龍谷祭実行委員会
些細なミスがないよう気をつけます

厚生局員

岡本 渉武
●農学部 農学科
●放送局
ゲーミングPCを買うために貯金中

令和6年度
中央執行委員会

学友会運営方針

継承と改革 未来へ繋がる学友会運営

事務局

局長：酒井 祥吉郎

学友会の事務を円滑に行う

事務局では、学友会の事務を円滑にするために事務に関する取りまとめをしています！

厚生局

局長：原 康樹

学生の生活環境の意識の向上

厚生局では、学生の生活環境に対する意識の向上のために活動しています！

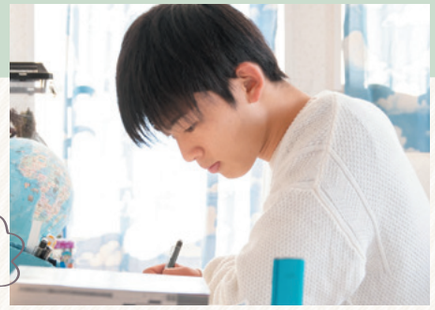

財務局

局長：伊藤 瞭志

公正な学友会費の運用

財務局では、学生一人一人から集められた学友会費を学友会運営のために公正に運用しています！

企画広報局

局長：熊谷 順哉

学生の意見を実現するための企画と広報の実施

企画広報局では、学生生活を向上させるための企画・広報を行っています！

正課局

局長：川合 悠

学連合同学生会との連携

正課局では、正課（授業）の向上のために活動している学部学生会の補佐を行っています！

マナーアップキャンペーン

■マナーアップキャンペーンって？

マナーアップキャンペーンとは、学生のマナーに対する考え方をより良くする為に学生を対象に行うマナー向上を図る呼びかけ活動のことです。

マナー向上を図り
学生全員が気持ち良く過ごせる
環境作りに取組みましょう！

■活動内容は？

月に1回、昼休みの時間帯に、3日間マナー向上を図る為の呼びかけを行っています。
効果的に呼びかけるために、クリアファイルやうちわ、付箋やティッシュなどの広報物も一緒に配布しています。

■どんなことを呼びかけるの？

マナーアップキャンペーンでは、毎年その年に合ったテーマを掲げ、それに沿った呼びかけを行います。

■今年のテーマは？

今年のテーマは以下の3つについて呼びかけています。

1.受動喫煙

本人は喫煙しなくても身の回りのたばこの煙を吸わされてしまうことを受動喫煙と言います。
わが国では年間約1万5千人が受動喫煙で死亡しており、健康への影響は深刻です。

2.防犯

ニュースなどでも報じられているとおり、近頃、手口が巧妙かつ凶悪化した犯罪が相次いで発生しています。防犯意識を高め、対策を更に強化していくことが求められています。

3.ポイ捨て

ポイ捨ては法律違反であり、様々な法律により禁止され、罰せられる行為です。景観を損ねるだけでなく、地球環境を悪化させ、時には火災や交通事故の原因となる可能性もあります。

意見箱

■意見箱って何？

意見箱は学生の皆さんの意見を学生生活に反映させるために設置されているものです！！
学内の施設で使いにくい場所や壊れている場所はありませんか？授業は快適に受けられていますか？課外活動は満足に行えていますか？？
あなたの要望をぜひ意見として出してください！！！

学内意見箱設置場所

深草学舎	瀬田学舎	大宮学舎
2号館1階	1号館1階	清和館2階
3号館地下食堂	2号館1階	南黌
4号館地下1階	3号館1階	清風館1・2階
21号館1階	4号館1階	西黌
22号館1階	8号館1階	東黌
和顔館1階	9号館1階	
22号館地下食堂	智光館1階	
深草図書館	学生交流会館1階	

■意見はどうやって反映されるの？

みなさんから集めた意見は中央執行委員会で一度整理分類された上で届けるべき場所に届け、その意見に対する回答をいただきます！
また、その中でも特に重要なものは全学協議会の議題として学長をはじめとした大学執行部に直接届けられます。

要望は形にしよう

ここが使いにくい

あれが嫌だ

直してほしい

その「要望」、形にしませんか？
形があれば必ず大学に届きます。

意見箱への投書をお待ちしています。

学友会を活用しませんか

学友会とは、学生の、学生による、学生の為の、学生自治組織のことです。充実した学生生活を実現できるように日々活動しています。活用方法としては、意見投書、学友会団体への所属、行事への参加、学友会選挙への参加などがあります。

学友会の活動については、こちらをチェック！！

中央執行委員会 検索

「新入生はこちら」をチェック

令和６年度
龍谷大学学友会
選挙管理委員会

令和６年度
選挙管理委員会委員長
善本 佳佑

新入生の皆さん
ご入学誠におめでとうございます！

私たち選挙管理委員会は、「学友会選挙」の管理を行っています。急に言われても、学友会？選挙？となってしまいますよね。

簡単に説明させていただきますと、正課（授業）の改善のために活動する「代議員」、学生全体が所属する「学友会」に関わる議題について話し合う「中央委員」を決めるための選挙です。学部ごとの立候補者様にマニフェストを掲げていただき、そして選挙で当選された方々が上記の「代議員」・「中央委員」になり、私たちの学生生活のために活動していただきます。

龍谷大学をより良いものにするための大事な選挙なので、是非皆さんも立候補、そして投票をよろしくお願い致します。

中央委員会

中央委員会とは、学友会選挙で選ばれた
各学部の代表者や各サークルの代表者が集まり、
学生生活に関わることを話し合う場です。

委員会議長
藤村 大樹

新入生の皆さん、
ご入学おめでとうございます。

新入生の皆さん、ご入学おめでとうございます。いち学生として、皆さんとお会いできること心より嬉しく思います。

「中央委員会とは何？」と疑問に思う方は多いと思いますので、中央委員会の議長として簡単な紹介を早速させて頂きます！

中央委員会では、学生及び教職員の属する「学友会」から選出された各学部生の代表などが中心となって活動しています。正課・課外・その他生活環境に関する事柄について話し合うため、「学校をもっと良くしたい！」と考えている方にはピッタリの活動だと思います！

最後に、大学は「学生自治」により成り立っています。その基本に沿って中央委員会も活動しておりますので、興味のある方は何時でもご連絡下さい！

詳しい情報はこちら▶　龍谷大学学友会中央委員会　X　@ryukoku_chuou

学部学生会

学部学生会とは、全ての学部に存在しており、全学部生が所属しています。
そして、龍谷大学の正課(授業)環境の向上の為に、日々活動しています。
学部学生会には、選挙で選出されたメンバーにより代議員会と執行委員会が構成されています。議決機関である代議員会では各学部の問題や、その改善策について話し合います。
次に、執行機関である執行委員会が学校側と協議して、要望を伝えます。

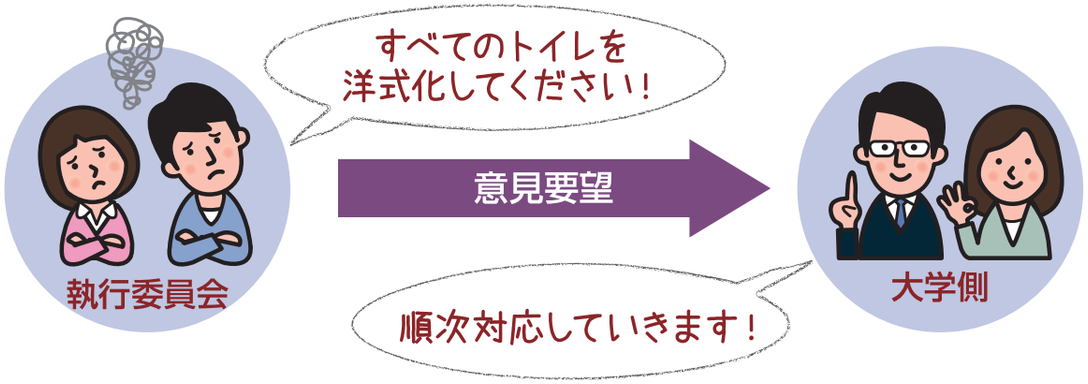

学部学生会 活動内容

詳しくはXでお確かめください▶

1月	2月	3月	4月	5月	6月	7月	8月	9月	10月	11月
数学企画部MT						講演会		数学企画部MT		
		履修相談ブース							全学部協議会	
	学生FDサミット						学生FDサミット			
						前期学生FDサロン		後期学生FDサロン		
							学部別懇談会			

学部学生会の仕組み

学部連合学生会

学部連合学生会とは、龍谷大学に存在する11個の学部それぞれの学部学生会が寄り集まった組織です。

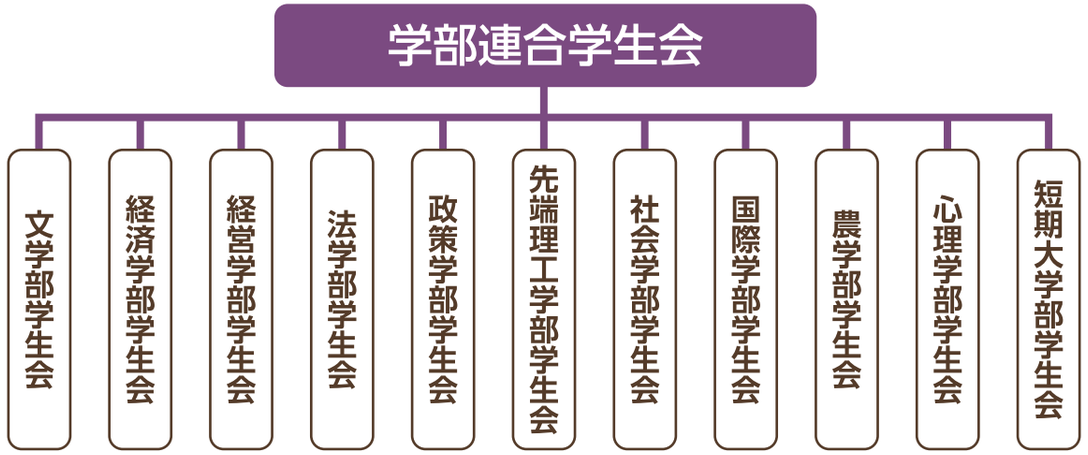

学部連合学生会代表
中川 拓紀

新入生の皆さん、ご入学おめでとうございます！
学部連合学生会の大宮代表の中川と申します。
新人生の皆さんは、大学に入り、高校までとは違った学生生活になって、「大学の授業ってどんなものなんだろう？」と様々な不安や疑問を持っている方もいらっしゃると思います。学部連合学生会ではそんな皆さんをお助けできるよう活動していきます！授業は龍谷大学生全員が受講するため、よりよい環境づくりをしていくために、学生目線の意見が必要です。どんな小さな疑問・意見・悩み・不安でも大歓迎です！皆さんのたくさんのご意見お待ちしております！これから私たちと一緒に、よりよい正課環境を作り上げていきましょう。

サークルに入るには？

新入生の皆さん、入りたいサークルは決まりましたか？
このページでは、サークルに入るまでの流れについて説明します。

まず、サークルを調べてみよう

- 学友会パンフレット（QRコードが便利）
- 中央執行委員会特設サイト
- サークルの新入部員募集チラシ
- 龍谷大学新入生特設サイト

ポータルサイトで
サークル検索も可能

どんなサークルがあるの？

学友会諸団体

- 委員会 …… 3サークル
- 放送局 …… 1サークル
- 宗教局 …… 6サークル
- 体育局 …… 43サークル
- 学術文化局 …… 30サークル

一般同好会

- 深草キャンパス ……約65サークル
- 瀬田キャンパス ……約45サークル

▶学友会諸団体一覧（P40）と
一般同好会（P113）をご覧下さい。

入部までの大まかな流れ

興味のあるサークルを探す ▶ サークルのSNSに連絡を入れる ▶ サークルの先輩から話を聞いてみる ▶ 見学や体験に参加してみる ▶ サークルに加入する

興味・関心のあるサークルを見つけたら、サークル紹介ページや新入部員募集チラシに記載されているQRコードを読み取り、サークルのSNS等に連絡してみましょう。サークルの見学や体験が出来る場合は、ぜひ参加してみましょう。そして、サークルに加入することを決めたら、サークルの先輩にそのことを伝えてください。

You, Unlimited

Activities App

龍谷課外活動アプリ

本アプリでは各学友会サークルの公式戦やコンサート、イベント情報や活躍等を定期的に配信してます。

また、各学友会サークルのSNSを集約しており、サークル一覧ページから各サークルのSNS等がご覧いただけます。

新入生の皆さんも是非ダウンロードいただき、気になるサークルを✓してください！！

ダウンロード

龍谷課外活動公式アプリ
RYUKOKU UNIVERSITY (Japan)
★★★★★ 5.0
入手

【ダウンロード用QRコード】
※各Storeにリンクします

【問い合わせ先】学生部 E-mail：gakusei@ad.ryukoku.ac.jp

MEMO

学友会諸団体一覧

援助される等の権利を得ています。
それ以外の団体は一般同好会といい、そのような義務や権利がないサークルです。

休部している部や不掲載の部も一覧には含まれます。また一般同好会は P117 以降をご覧下さい。

委員会

部名	掲載ページ
●創立記念降誕会実行委員会※	114
●龍谷祭実行委員会	43
●海外交流委員会	44

※創立記念降誕会スタッフとして学生部と連携して活動

宗教局

部名	掲載ページ
●合唱団	49
●仏教青年会	50
●仏像研究会	51
●宗教教育部	52
●伝道部	53
●パイオニアクラブ	—
●顕真週間実行委員会	54

放送局

部名	掲載ページ
●放送局	112

体育局

部名	掲載ページ
●ボクシング部	57
●スキー部	58
●女子バレーボール部	59
●合気道部	60
●端艇部	61
●ヨット部	62
●硬式庭球部	63
●航空部	64
●ラグビー部	65
●ソフトテニス部	66
●弓道部	67

体育局

部名	掲載ページ
●ゴルフ部	68
●水上競技部	69
●アメリカンフットボール部	70
●サッカー部	71
●少林寺拳法部	72
●居合道部	73
●ラクロス部	74
●バドミントン部	75
●自転車部	76
●陸上競技部	77
●男子バスケットボール部	78
●男子バレーボール部	79
●硬式野球部	80
●フライングディスク認定同好会	81
●アイススケート部	82
●相撲部	83
●バトン・チア SPIRITS	84
●自動車部	—
●剣道部	—
●柔道部	—
●卓球部	—
●日本拳法部	—
●ソフトボール部	85
●空手道部	—
●洋弓部	—
●女子バスケットボール部（休部中）	—
●龍魂編集室（休部中）	—
●ハンドボール部	—
●山岳部	—
●ユースホステル部（休部中）	—
●フェンシング部	—
●準硬式野球部	—

学術文化局

部名	掲載ページ
●野外活動部	87
●劇団未踏座	88
●文芸部	89
●広告研究会	90
●交響楽団	91
●茶道部釣寂会	92
●マンドリンオーケストラ	93
●美術部あーちすと会	94
●古美術研究会	95
●軽音楽部	96
●龍吟会	97
●写真部	98
●池坊華道部	99
●吹奏楽部	100
●E. S. S.	101
●考古学研究会	102
●プログラミング準認定同好会 HORIZON	103
●落語研究会	104
●書道部蟠龍會	105
●邦楽部	106
●税務会計学研究会	107
●心理学研究会	108
●映画研究部	109
●フォークソング認定同好会“黄色いトマト”	—
●経済研究会	—
●釣研究会	—
●愛棋会	—
●陶芸部	—
●能楽部（休部中）	—
●ボランティアサークル（休部中）	—

委員会紹介

龍谷祭実行委員会

深草 Instagram　瀬田 Instagram

龍谷祭実行委員会ご紹介

例年10月下旬～11月上旬にかけて開催される龍谷祭の準備・運営を行います！学部学年の垣根を超えて日々楽しく最高の活動を行なっています!!

活動時間・活動場所

深草…成就館201-206室
【前期】平日(水曜日除く)17:00～20:00
【後期】平日17:00～20:00
※アルバイト等による活動参加日は相談可能
瀬田…5号館101室
【前期】平日(週1日)18:30～20:00
【後期】平日(週3日)18:30～20:00(9月)
平日(週5日)17:00～20:00(10月)

仲達のサークルの ココがすごい!!!

100年以上の歴史を誇る龍谷祭！龍コンや模擬店、ゲストイベントの運営など実行委員会に所属しているからこそ経験できる貴重な体験に数多く触れることができます!!また活動後や休日には先輩後輩関係なくご飯に行ったりと、最高の学生生活を過ごせること間違いなし！

PICK UP! 年間行事

No. 01 龍谷祭

No. 02 日々の活動

No. 03 合宿

この団体はなんといっても龍谷祭本番が1番！瀬田キャンパス深草キャンパスの両方で開催されます！本番に向けて約半年間かけて準備してきたもの全てを出し切ります！自分の所属していないキャンパスの龍谷祭にはお手伝いという形で参加します！新入生のみんなは龍谷祭に出店する模擬店を先輩たちとまわり、ご馳走してもらえるなんてことも！なので龍谷祭を余すところなく楽しむことができます!!

Q&A 新入生の疑問を解決！

Q 『バイトとの両立』はできますか？

A もちろんできます！
ただし、龍谷祭が近づく10月～11月初旬は準備が忙しくなるのであまりバイトができません！

Q 『雰囲気』はどうですか？

A 同期が多くいるので同級生の友達ができる上に、先輩後輩関係なく、楽しく活動しています！

海外交流委員会

LINE　X　Instagram

海外交流委員会ご紹介

海外交流委員会では留学生と遊びに行ったり、日本や海外の文化をお互いに体験したりなど普段は体験できないことが出来ます！留学に行く方も多いので海外に興味ある方は楽しめる委員会となっています！

活動時間・活動場所

第1、3週火曜日 昼
第2、4週木曜日 17時～
22号館地下B102

仲達のサークルのココがすごい!!!

海外交流委員会ではとにかく仲がいいです！
委員会終わりに毎週ご飯に行く時もあり、今年も行ける人達で活動終わりに遊びに行けたら良いなと考えています！少人数なので先輩後輩と仲良くなりやすくフレンドリーな方が多いです！

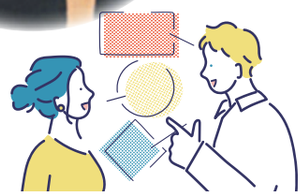

Q&A 新入生の疑問を解決！

Q 『英語話せない』ってどうなん？

A 留学生は日本語を話せる方がほとんどなので話せなくても大丈夫です！

Q 『2回生が入る』ってどうなん？

A 2回生から入っている方も多く、馴染めているので大丈夫です！むしろ大歓迎です！

MEMO

課外活動サークル紹介

課外活動サークルになるには

龍谷大学のすべての学生によって構成される、自治組織たる学友会に承認された公認サークルとなるには次の段階を踏まなければいけません。

1、一般同好会の新設

常勤の龍谷大学教職員を顧問におき、前期と後期に行われる学生部の説明会に参加し、学生部に届け出なければいけません。

2、準認定サークル

所属する局のサークル幹事会に於いて慎重な審議を経て中央委員会の議決によって昇格します。

3、認定サークル（認定同好会）

所属する局のサークル幹事会の承認を経て昇格します。

4、公認サークル

所属する局のサークル幹事会に於いて慎重な審議を経たのち、中央委員会の議決によって昇格します。但し、認定サークル（認定同好会）として３年以上の活動の実績を残していなければいけません。

※一度公認サークルとなっても活動を怠る、度重なる不祥事がある場合、段階的に降格されます。

以降の紹介ページには未掲載の部もあります

宗教局紹介

ごあいさつ

宗教局 局長
野村 峻舜

新入生の皆さん、ご入学おめでとうございます！宗教局局長の野村峻舜です。

私たち宗教局は建学の精神のもと「花まつり」や「顕真週間」を宗教局6サークルと協力して運営しています。「花まつり」はお釈迦様の誕生日をお祝いする行事です！4月3日は瀬田キャンパス、4月4日は深草キャンパスで盛大に行われるのでぜひ見に来てくださいね！

また、サークル合同の合宿、スポーツ大会、ビンゴゲーム大会なども宗教局で企画をしてサークルの垣根を越えて交流しています。宗教局の活動は多くの学生が協力しながら、様々な企画を学生主体で開催します。そのため、活動に少しでも興味がある方はもちろん、大学生活楽しみたい方や運営や広報に興味がある方も、沢山の知識と経験を得ることができます。ぜひ一度見学に来てみてください。

合唱団

X

合唱部ご紹介

当団は、学内の仏教行事への参加などの仏教讃歌を通じた演奏活動を目的とし、年に2度の定期演奏会の開催や、京都合唱祭への参加など、多くの演奏活動に励んでいます‼

活動時間・活動場所

火･木･金 17:00～20:00
深草学舎 紫光館2F 202ボックス
深草学舎 紫光館2F ショパン
深草学舎 紫光館4F ベートーベン

和達のサークルのココがすごい!!!

当団のいいところはズバリ！団員の仲が非常に良いところです！また、ジョイントコンサート等で他大学の方と関わることが非常に多く、コミュニティが広がりやすくなるため、多くの出会いを得ることができます！

PICK UP! 年間行事

No. 01 定期演奏会
半年ごとに特訓の成果を発揮することができます！

No. 02 京都合唱祭
入団後初めてのステージです！

No. 03 入学式・卒業式
先生方にも歌声を聞いてもらうチャンス！

Q&A 新入生の疑問を解決！

Q 『練習』はきつい？
A 大半が未経験者ですので、ゆる～く練習することができます！

Q 『部費』はかかる？
A 当団は部費0円ですので、お金に余裕がないという方でも安心して部活動を楽しむことができます‼
気軽にDMください♪

仏教青年会

HP X LINE

仏教青年会ご紹介

親鸞聖人のみ教えの下に仏教への理解を深め自己を探求することを理念に活動しています。主な活動として数か月に1度の寺院拝観や仏青リトリート、部員同士の交流会などを開催しています。また年に1回、合宿にも行っています！

活動時間・活動場所

活動時間は気まぐれです！
深草キャンパス紫光館2階201号室

和達のサークルのココがすごい!!!

仏教青年会の活動は自由度が高いです！そのため、部員同士の仲も良く、活動前後や活動がない日でもよく遊びますが、活動時はまじめに楽しく取り組んでいます。忙しくないので、趣味やアルバイトと両立しやすいです。皆さんもゆるく仏教を学んでいきませんか＾＾

PICK UP! 年間行事

No. 01 寺院拝観

No. 02 リトリート

No. 03 合宿

MTでどこの寺院拝観へ行くか決めています！また、リトリートとは、社会の問題、価値観を仏教の観点から考え、仏教の可能性を追求する活動です。そして、合宿では自由に行き先を決めることができます！3泊4日で沖縄へ行ったこともあります。

Q&A 新入生の疑問を解決！

Q 『友達』ってどうなん？

A 仏教青年会ならではの活動が多いため、すぐに友達ができます！気軽にお越しください！

Q 『雰囲気』ってどうなん？

A 和気あいあいと楽しく活動しています！仏教青年会で思い出がたくさんできること間違い無し！！

仏像研究会

LINE X

仏像研究会ご紹介

仏像研究会は仏像をみて仏教の心を学ぶサークルです。部員数は現在8人であり、各地の寺社仏閣や博物館に見学に行ったり、夏季には合宿を通して地方の仏教文化にも触れていきます。

活動時間・活動場所

土曜日15時～18時
日曜日(月1)10時～15時
深草学舎紫光館210

和達のサークルのココがすごい!!!

まず、先輩と後輩との間で距離がなく、とても親密で仲の良いサークルです！
そして、先輩に、授業の履修の仕方であったり、おすすめの授業であったりと、学校生活のいろはを聞くことができます。
最後に、何よりも仏教や仏像、寺社仏閣に興味がある人は、一緒に楽しんで学んでいくことができます！

PICK UP! 年間行事

No. 01 合宿

No. 02 寺院拝観

まず、月1回程度の寺院拝観もですが、何よりも合宿が1番の行事です！
合宿では、泊まり込みで、地方の寺社仏閣や博物館へ行きます。普段より、圧倒的に濃密な学びを得ることができます！
みなさんも、ぜひ仏像研究会に入って、寺社仏閣や博物館で多くの楽しい思い出を作りませんか。

Q&A 新入生の疑問を解決！

Q 『部費』ってどうなん？

A 部費はありません！
寺院拝観の際にもこちらで拝観料など出します！

Q 『バイト』ってどうなん？

A バイト禁止や参加の強制はありません！
先輩たちはバイトの経験も豊富です！

宗教教育部

LINE X

宗教教育部ご紹介

私たち宗教教育部は土曜日or日曜日に京都や奈良のお寺で日曜学校(子供会)を行い、子供達と元気いっぱいに楽しく遊んでいます!

活動時間・活動場所

土曜日…14時〜17時
日曜日…9時〜12時
京都・奈良のお寺

私達のサークルのココがすごい!!!

宗教教育部の魅力は何といっても子供と沢山関われるところです!普段の子供会はもちろん、いろいろな行事の中で人形劇やレクリエーションなど、この部活でしか経験できないことに全力で取り組めます!子供が好きな人、やりがいのある活動をしたい人は大歓迎です!楽しくて優しい部員達が皆さんのことをお待ちしております!

PICK UP! 年間行事

No.01 日曜学校大会
No.02 報恩講
No.03 巡回

1番の大きい行事は「日曜学校大会」!部員全員で計画し、子供達を学校に呼んで人形劇や影絵を行います!巡回は全国のお寺さんを連泊で訪れ、その地域の子供達と遊んだり、人形劇を行います!

Q&A 新入生の疑問を解決!

Q 『勉強やアルバイトとの両立』はできる?
A 問題なくできます!
部員皆勉強とアルバイトを頑張っています!

Q 『長期休みの活動』ってどうなん?
A 週1の活動はお休みして巡回に行きます!

伝道部

LINE Instagram

伝道部ご紹介

私たちは現在11名で活動しています。活動内容は、自分たちで法話を作り互いに研鑽し合う、法話討論会。教学について研究する、教学研究会。子供会の練習をする、視聴覚研究会。の計三つが大きな活動としてあります。

活動時間・活動場所

毎週月、火、木曜日　18:45〜20:45
深草学舎　顕真館203号室
深草学舎　紫光館紫雲

私達のサークルのココがすごい!!!

私たちの部活で大きく挙げられるのは、仲の良さ!勇気を出して先輩に声をかけてみよう!(^_^;)一見怖そうに見えるかもしれないけど、話してみるととっても面白い人ばかりです。メリハリの付いた行動ができるいい人ばっかりです!先輩後輩みんな仲がいいです!

PICK UP! 年間行事

No.01 合宿
No.02 巡回活動
No.03 布教実践

特に紹介したい行事→合宿
一番楽しい行事といえば合宿です。いろんなアクティビティをやったり、BBQをやったり、楽しいイベント盛りだくさんです!先輩との親睦もめちゃくちゃ深まります!合宿を通して友達とも先輩とも距離を縮めましょう!

Q&A 新入生の疑問を解決!

Q 『部費』ってどうなん?
A 部費は徴収していません!
気軽に見学しに来てください!!

Q 『バイト』ってどうなん?
A 二つ掛け持ちしている部員もいます!
何でも相談してください!

顕真週間実行委員会

X　Instagram

顕真週間実行委員会ご紹介

報恩講（10月18日）を中心とした数日間を「顕真週間」と名付けて、講演会やお念珠作り体験、謎解き脱出ゲームなど様々なイベントを企画しています!!

活動時間・活動場所

月2、3回（ミーティング）18:30〜
※時期によって活動頻度には差があります。
深草学舎　紫光館5階510ボックス
22号館4階会議室

仲達のサークルのココがすごい!!!

顕真週間には公式マスコットキャラクターがいます。その名も「ろうそくん」です!（写真参照）彼のかわいさがすごい!です（笑）委員もみんな仲良く活動しています。あなたも実行委員になって、ろうそくんや委員会のメンバーと一緒に顕真週間を盛り上げてみませんか？

PICK UP! 年間行事

No. 01 宗教文化講演会

No. 02 謎解き脱出ゲーム

No. 03 法衣ファッションショー

宗教文化講演会は、毎年さまざまな分野の講師の方をお呼びして開催する講演会です。謎解き脱出ゲームは、龍谷大学の建学の精神に沿ったテーマで開催する体験型イベントで、とても楽しいです！法衣ファッションショーは、色鮮やかな法衣をプロの雅楽の演奏とともに皆さんに楽しんでいただきます！

Q&A 新入生の疑問を解決!

Q 『誰でも委員』になれるの？

A 誰でもなれます！
宗教局サークルに所属している人が多いですが、そうでなくても、もちろんOKです！誰でもウェルカムです!!

Q 『堅そうなイメージ』…？

A そんなことはありません！普段はゆる〜く活動しています。過去にはスマブラ大会などのイベントも開催しました。身構えず気軽にDMください!!

MEMO

体育局紹介

ごあいさつ

第61代体育局 局長
山口 智愛

新入生の皆さん、ご入学おめでとうございます！

私達体育局は43団体が所属しており、そのうち数団体が重点支援・支援サークルに指定されています。

大学では授業だけではなくアルバイトやサークル活動など自分次第でより充実した学生生活を送ることができます。どの活動に重きを置くかは人次第ですが、体育局にはスポーツを頑張りたいあなたと同じ志をもつ仲間がたくさんいます。あなたの大学生活を共にする仲間を体育局で見つけませんか?

最後にはなりますが、有意義で楽しい大学生活を皆さんが送れるよう心よりお祈り申し上げます。

ボクシング部

Instagram

ボクシング部ご紹介

新入生の皆さん、ご入学おめでとうございます！龍谷大学ボクシング部は深草体育館で17人の部員（男：14人、女:3人 内マネージャー1人）で活動しています。マネージャー大募集中です！些細なことでも気軽にDMしてください！

活動時間・活動場所

月～金 17:00～19:00
土　　10:00～12:00
深草 体育館

私達のサークルのココがすごい!!!

普段の練習からお互いにアドバイスしながらスキルアップを目指して切磋琢磨しあっています。リングやサンドバッグも充実しており、みんなが熱心に練習に取り組んでいるためとても良い環境で練習できます。最後まで勝敗が予想できない競技なので応援していても楽しいです。是非、入部お待ちしています。

PICK UP! 年間行事

No. 01 リーグ戦

No. 02 各試合（個人戦など）

No. 03 各行事

2024年5月～7月 関西ボクシングリーグ
8月以降はオープン戦や京都予選など個人戦があります。

Q&A 新入生の疑問を解決!

Q 『部費』は?

A 部費はありません。
ボクシング用具は一部実費となります。

Q 『バイト』は?

A 自身の頑張り次第で、両立することは可能です！
部員にも両立しているものはいます。

スキー部

Instagram

スキー部ご紹介

スキー部は2月、3月に行われるインカレ、全関西スキー大会の上位入賞を目指し日々活動しています。部員はアルペンが11名、クロスカントリーが2名、マネージャーが1名となっています。

活動時間・活動場所

平日(週3日) 16:00〜18:00頃
土曜日 9:00〜12:00頃
夏：TRルーム 鴨川河川敷
冬：主に長野県等のスキー場

和達のサークルのココがすごい!!!

今まで体験したことのない爽快感、開放感を味わうことができます！先輩、後輩とも仲が良く、お互いに切磋琢磨しながら普段の練習に取りくんでいます。また他大学の選手との交流を深めることもできます。

PICK UP! 年間行事

No. 01 インカレ
(全日本学生スキー選手権大会)

No. 02 全関西スキー選手権大会

No. 03 夏、冬の合宿

インカレ、全関西大会はスキー部にとって1番大きな大会です。部員全員が入賞を目指して活動しています。夏と冬の合宿は長野で行います。夏は登山やsupなどを行い、冬は大会に向けて雪上練習を行っています。

Q&A 新入生の疑問を解決！

Q 『部費』は？

A 部費自体はありませんが、道具、合宿で冬場は自己負担があります。皆アルバイトを頑張り、うまくやっています。また、学友会から部費は割り当てていただくので、負担は少なくなります。

Q 『マネージャー』は？

A マネージャーも大大歓迎です！

女子バレーボール部

X

女子バレーボール部ご紹介

「真」というチーム目標を掲げ、関西春秋リーグ優勝、西日本インカレ・関西インカレ3連覇、全日本インカレセンターコートを目標に部員31名が一生懸命練習に励んでいます。

活動時間・活動場所

月16:45~18:45、水18:45~21:00、木金16:45~21:00、土9:00~13:00、日13:00~17:00、基本火曜日がOFF
深草体育館

和達のサークルのココがすごい!!!

女子バレーボール部の特徴は、仲の良いところです。練習とそれ以外のメリハリがあり、学年関係なく意見を言い合える環境が築かれています。また、本気でバレーボールに向き合い切磋琢磨する日々だからこそ信頼関係が生まれ、充実した学生生活が送れます。

PICK UP! 年間行事

No. 01 全日本インカレ

No. 02 春秋リーグ

No. 03 西日本インカレ

全日本インカレは4回生にとって最後の大会であり、集大成の場となります。負けたら終わりのトーナメント戦の為、本当に強いチームしか勝ち上がれません。どのチームもこの試合にかける想いは強く、気持ちと気持ちの勝負であり、その中でも特に4回生の想いと後輩たちの想いがプレーに現れる瞬間が醍醐味です。

Q&A 新入生の疑問を解決！

Q 『アルバイトとの両立』ってどうなん？

A 学生生活の優先順位は、第一に正課（授業）、第二に課外活動（クラブ）です。授業にもクラブにも慣れてきた1回生の後半頃からアルバイトを始める部員が多く、部員全員両立できています。

Q 『部費』ってどうなん？

A 毎月決まった部費は集めていませんが、遠征や合宿に出かけた時は集金します。

合気道部

X　Instagram

合気道部ご紹介

合気道部は9割の人が大学から合気道を始める初心者ですが、段の取得を目指せる部活動です！現在部員数は19名、男女比は2：1で女子部員もいます！稽古では体術のほか、剣などの武器を使った稽古もあります！

活動時間・活動場所

深草学舎：月～土 15:15～18:15
（木15:15～16:45）
瀬田学舎：月･火･木･金 17:00～20:00
（水･土は深草で合同稽古）
深草キャンパス 第2トレーニング室
瀬田キャンパス 瀬田体育館

私達のサークルのココがすごい!!!

合気道部の部員は稽古中は稽古にしっかりと集中し、その他の時間は雑談したり技について話し合ったりとメリハリのある人たちです。部員は魅力的な個性の持ち主が集まっており、意外な共通点が見つけられるかもしれません！大学生活で何かに打ち込みたい人、新しいことを始めたい人はぜひ合気道部へ！

PICK UP! 年間行事

No.01 演武大会
師範や他大生の前で技を披露して、普段の稽古の成果を発揮できる貴重な機会です。

No.02 夏合宿
新入生にとっては初めての合宿です。昨年は石川県の海の近くで稽古をしました。

No.03 春合宿
3回生が引退する最後の合宿です。毎年恒例のプレゼント交換や幹部交代式があります。

Q&A 新入生の疑問を解決！

Q 『バイト・勉強との両立』ってどうなん？

A 週３回以上稽古に参加すること以外縛りはないので、部活のない日や部活の後にバイトや勉強の時間を確保することは十分可能です！

Q 『部費』ってどうなん？

A 毎月徴収するような部費はありません！
年２回の合宿費と他大との合同練習もしくは演武大会時などの交通費が主です。

端艇部

X　Instagram

端艇部ご紹介

端艇部は琵琶湖を流れる瀬田川という川で、全日本大学選手権優勝という目標を掲げ、１～３年の選手、マネージャー合わせて27人で元気に活動しています。

活動時間・活動場所

平　日　5:30～8:30（週5日）
土曜日　7:00～
日曜日　休み
滋賀県大津市螢谷2-39

私達のサークルのココがすごい!!!

私たち端艇部は全国大会などで入賞する人が多くいます。そのためにきつい練習をしているのですがみんなで盛り上げて活動しているのですごく雰囲気は明るいのが特徴的です。大学４年間の時間を私たちと一緒に本気になれることしてみませんか？

PICK UP! 年間行事

No.01 全日本大学選手権

No.02 関西選手権

No.03 龍谷レガッタ

インカレ（全日本大学選手権）は、大学４年間でしか出場できない大会でこの大会に向けて日々トレーニングをしています。埼玉県戸田ボートコースに一週間滞在して選手は２～３日の調整と４～５日にかけての試合を行います！マネージャーさんは、選手の日常や競技中の写真撮影、メンバー全員のご飯を作ってもらい、選手はそれをエネルギーに試合で活躍します！

Q&A 新入生の疑問を解決！

Q 『アルバイトとの両立』ってどうなん？

A 部活なのでアルバイトとの両立は難しいのではないかと思うかもしれませんが、実際アルバイトをしている部員がほとんどなので心配いりません。

Q 『部費』ってどうなん？

A 毎月の終わりまでに、男女ともに月6,000円を集めています。

ヨット部

LINE X Instagram

ヨット部ご紹介

私たちヨット部は琵琶湖を拠点として活動しており、全国大会出場を目指して練習しています、ヨットは大学から始める人がほとんどなので未経験者でも活躍できます。風を感じる気持ちよさ、ヨットを動かす楽しさを私たちと一緒に体験しましょう！

活動時間・活動場所

毎週土日 8:00～17:00
滋賀県立柳が崎ヨットハーバー

私達のサークルのココがすごい!!!

ヨット部では、今まで体験したことのない爽快感、開放感を味わうことができます！琵琶湖を縦横無尽に駆け抜けるためとても気持ちいいです。部員たちは回生関係なく和気藹々とした雰囲気で日々活動しています！大学生になって新しいことに挑戦したい、何かに熱中したいという人にぴったりな部活です！

PICK UP! 年間行事

No.01 全日本学生ヨット選手権
No.02 夏・春合宿
No.03 温泉旅行

全日本学生ヨット選手権大会は、数少ない全国大会のうちの１つです。１つの大学がヨットを３艇出し、チーム戦で順位を争います！私たちはこの全国大会に出場するために日々練習をしています！！

Q&A 新入生の疑問を解決！

Q 『初心者』ってどうなん？

A 現在、部員のほとんどが大学からヨットを始めています！初心者でも全国大会を目指せるのがヨットの特徴です。

Q 『バイト』ってどうなん？

A 基本的に平日にしています！自分に合ったバイト先を見つけよう！

硬式庭球部

Instagram

硬式庭球部ご紹介

硬式テニス部は現在、男子部員14名、女子部員５名、マネージャー１名の計20名で活動しています。関西大学対抗テニスリーグ戦で「男子１部昇格」「女子２部昇格」を目標に日々取り組んでいます。

活動時間・活動場所

火～金(平日) 18:00～20:30
水 自主練
土日 10:30～16:00
南大日グラウンド、瀬田キャンパス

私達のサークルのココがすごい!!!

先輩後輩の垣根を超えた仲の良さに加え、練習中はテニスと真摯に向き合えるオンとオフがしっかりとしたチームです！主将中心部員が主体となって活動しているところが特徴です。テニスに対する意欲をキープでき、有意義な楽しさを感じながらテニスに励めます。部員、マネージャー共にお待ちしています！

PICK UP! 年間行事

No.01 関西大学対抗テニスリーグ戦
No.02 冬季オフ
No.03 リーグ後オフ

１位は１年間で最も盛り上がる大学対抗のリーグ戦です！そして、正直な話オフも魅力的なイベントです(笑)。リーグ戦終了後は冬休み期間になります。部員同士の仲が良く過去にはフットサル大会などのイベントを行いました。

Q&A 新入生の疑問を解決！

Q 『アルバイトとの両立』ってどうなん？

A オフの日や土日の練習後にバイトをしている部員もいます。部活に慣れてからバイトを始める部員が多いです。

Q 『マネージャー』ってどうなん？

A マネージャーは未経験でも大丈夫です！一度体験にお越しください。

航空部

X　Instagram

航空部ご紹介

グライダーという本物の飛行機に乗り、より良いパイロットになることを目指して日々合宿を通して頑張ってます！男女合わせて14人でまとまりのある部活です！！

活動時間・活動場所

合宿枠のある土日
毎週土曜　13:00～17:00
深草学舎：航空部ボックス
瀬田学舎：青志館下格納庫
そのほか滑空場及び空港

和達のサークルのココがすごい!!!

なんといっても飛行機を操縦できるところです！鳥人間と違い、完成された飛行機に乗り、操縦技術や運用、法律などの知識を身につけ、一人で操縦できるようになることを目指します。また、他大学と合同で合宿し、一緒にご飯を食べたり、温泉につかったりとメリハリをつけて楽しく活動をしています！

PICK UP! 年間行事

No. 01 合宿！

No. 02 大会！

No. 03 他大学とのお手伝いや親睦！

1位はずばり合宿です！2回生以上になると大会に参加できるようになり、技術を競い合うことも！衣食住を共にした友人たちと競い合ってみましょう！さらに、他大学との関わりが多いので他大学に友人がたくさんできますよ！大学でしかできない経験を作ってみませんか？

Q&A 新入生の疑問を解決！

Q 『初心者』ってどうなん？

A ほとんど大学からの初心者です！
先輩や教官から知識や技術を教えてもらいながら、安全第一で活動してます。

Q 『部費』ってどうなん？

A 部費は月1,000円程度、合宿費は1回につき2万円前後です。
お金は無理のない範囲で活動しています。

ラグビー部

X　Instagram

ラグビー部ご紹介

ラグビー部は、「関西大学リーグBリーグ優勝、Aリーグ昇格」を目標とし、週4回グラウンド練習を行っています！部員54名、マネージャー7名の計61名で練習しています！

活動時間・活動場所

平日(火･水･金) 18:00～20:30
土曜日 9:00～11:30
龍谷大学南大日グラウンド

和達のサークルのココがすごい!!!

ラグビー部では、部員一人一人が目標に向かって競技と向き合っています！グラウンドでの練習以外にもウエイトトレーニングを行い試合に勝つための体づくりをしています！マネージャーは、練習のサポートをします！試合で勝った時には、選手の頑張りを知っているのでみんなと一緒に喜び合うことができます！

PICK UP! 年間行事

No. 01 合宿

No. 02 チームビルド

No. 03 入替戦

合宿は8月に長野県菅平で行います！菅平は各地のラグビー部が合宿しに来ます！長期合宿になるため普段話さない人とも仲良くなれるチャンスです！関東の大学との試合もあり、交流ができます！去年の合宿最終日にはBBQをしました！また、入替戦は1月にあり、勝つことが出来ればAリーグに昇格します！

Q&A 新入生の疑問を解決！

Q 『部活と勉強』は両立出来ますか？

A 両立できます！テスト期間は部活がありません！サークルやバイト等かけ持ちしている人もいます！

Q 『部の雰囲気』は？

A 個性豊かで和気あいあいとしています！学年会をしたり、運動会をしたり楽しい行事もあります！

ソフトテニス部

X　Instagram

ソフトテニス部ご紹介

私たちは男女ともに関西学生リーグ2部昇格を目標に練習しています。部員みんな仲が良く、男女合わせて計31人で個性豊かな部員ばかりです。SNS等に連絡の上、気軽に見学・体験お待ちしてます！

活動時間・活動場所

週5(月・木休み) ※夏季冬期に長期休暇あり
平日:17～20時/土日:10時半～16時
南大日グラウンド
瀬田キャンパステニスコート

私達のサークルのココがすごい!!!

選手の実力での勝利はもちろん、応援でさらにチームを盛り上げ、勝利に導くことができるチームです。特に女子は部員が少ないため、男子部員の応援はとても心の支えになります。団体メンバーはみんなの想いを背負って、団体メンバーに選ばれなかった部員も応援を通して勝利していけるチームです。

PICK UP! 年間行事

No.01 春期・秋期関西学生リーグ戦
No.02 西日本インカレ・全日本インカレ
No.03 前衛後衛入れ替え戦部内戦

やはり1位は春期と秋期の関西学生リーグ戦です。この2回のリーグ戦で所属する部が決まる一番大事な大会です。リーグ前の合宿や紅白戦、リーグ戦当日の緊張感と高揚感が入り混じった独特の雰囲気を通してリーグメンバーも大きく成長できる行事です。

Q&A 新入生の疑問を解決！

Q 『部費』ってどうなん？

A 入部時に一万円必要です。加えて遠征費なども必要ですが、大学から補助して頂く場合があります。

Q 『友達』ってどうなん？

A めちゃめちゃできます！部活が多い分、日頃の生活を共にするのが部活のメンバーになっている人も多いです。

弓道部

Instagram

弓道部ご紹介

現在は部員50名ほどでリーグ戦での昇格を目標に、週に4日～5日の活動を行っています。弓道の上達と心身の鍛錬を図り、日々の練習に取り組んでいます。

活動時間・活動場所

土曜10:00～13:00
平日週3日(曜日は前期後期で変動あり)
17:30～20:30
深草キャンパス体育館南弓道

私達のサークルのココがすごい!!!

学年や男女を問わず、互いを高め合いながら日々弓道に打ち込んでいます。正規練中は真剣に活動に励み、その他の場面では先輩後輩問わず仲良く交流したりとメリハリのある部活です！少しでも気になった方は、Instagramや、Xへ気軽にご連絡ください！

PICK UP! 年間行事

No.01 三十三間堂大的大会への参加
No.02 夏合宿
No.03 節分祭

1、毎年一月に三十三間堂で行われる行事、大的大会には振袖や袴を着た新成人の部員が多く参加しています。
2、夏に行われる合宿では生活を共にしながら練習に打ち込む為、仲間たちとの絆が深まります！
3、節分の日には下鴨神社で節分祭のお手伝いをします！一回生男子は射手としても参加します！

Q&A 新入生の疑問を解決！

Q 『初心者』でも大丈夫なの？

A 経験者が多いですが、問題ありません。
先輩方が丁寧にサポートしてくれる為安心です！

Q 『部費』ってかかるの？

A 初心者の方は矢や、袴などを一式揃える必要があります。また、龍谷大学では、黒の上衣と袴を使用しているため、白の物しか持っていない場合は買い替えが必要になります。弓は学校のものを使用することができます！

ゴルフ部

ゴルフ部ご紹介

男子は1部リーグ、女子は全国リーグを目指して日々練習に励んでいます。部員数は男子9人、女子8人の17人です。

活動時間・活動場所

火木金 18:00〜20:30
山科ゴルフガーデン
ゴルフスペース向島
信楽カントリー倶楽部

仲間のサークルのココがすごい!!!

大学からゴルフを始める人でも、経験者の部員が手厚く教えるので、リーグ戦のメンバーで活躍できます。みんな一生懸命取り組んでいるので、大学から部活を頑張りたい方には最高の部活です。

PICK UP! 年間行事

No. 01 リーグ戦

No. 02 夏の個人戦

No. 03 年2回の合宿

紹介文にあるように、リーグ戦を1番大切な年間行事として置いています。一般的にゴルフは個人競技ですが、リーグ戦だけは団体競技なので切磋琢磨して頑張っています。年2回の合宿は、個人の技術レベルを向上させることと、団結力を上げることを目標に行っています。

Q&A 新入生の疑問を解決!

Q 『バイト』は?

A ほとんどの部員がゴルフ場でキャディのバイトをしています。

Q 『質問』したい時は?

A インスタグラムで「龍谷大学ゴルフ部」と検索してDMください!

水上競技部

〈競泳部門〉X　〈競泳部門〉Instagram　〈水球部門〉Instagram　〈水球部門〉Instagram(新歓用)

水上競技部ご紹介

水上競技部は競泳部門と水球部門にわかれており、競泳は男子2部残留、水球は関西学生選手権優勝、日本学生選手権ベスト4を目標に日々練習に励んでいます。私たちと一緒に大学生活で青春を送ってみませんか?

活動時間・活動場所

〈競泳部門〉
9〜6月 月水金土 7:30〜9:30
7〜8月 月火水金土
9:00〜12:00 or 16:00〜18:00
京都踏水会、京都イリアス、京都教育大学
〈水球部門〉
週3・4練習
平日 17:00〜19:00、土 1日練習
京都大学、京都アクアリーナ

仲間のサークルのココがすごい!!!

泳げるようになりたい、新しい挑戦をしたい、高校のベストを更に更新したい、それぞれ目標とする大会で入賞したい、などの様々な理由や目標を持って部活に取り組んでいます。練習メニューも分かれているので自分に合った練習ができます。目標は違えど団結力もあり学年問わず仲の良すぎる部活となっています。

PICK UP! 年間行事

No. 01 日本学生選手権

No. 02 関西学生選手権

No. 03 強化合宿

私たちはなんといっても日本学生選手権でいい結果を残すため日々練習に励んでいます。そのためにその前に行われる関西学生選手権でチーム一丸となり戦っています。年に2回ほど他大学との堂々練習を行っています。様々な交流や出会いを経験することが出来ます。

Q&A 新入生の疑問を解決!

Q 『初心者(競泳)』ってどうなん?

A もちろん大歓迎です!部員の中でも全く泳げなかったのに今では50m完泳できるようになった方もいます!
マネージャー、選手経験不要で大募集しています!

Q 『雰囲気(水球)』ってどうなん?

A 普段はチャラチャラとしていますが、練習や試合になるとみんな真剣モードです。その中で全力で楽しみながら行なっています!!

アメリカン フットボール部

HP　Instagram

アメリカンフットボール部ご紹介

私たちアメリカンフットボール部SEAHORSEは、現在選手約60名スタッフマネージャー8名で活動しており、一部昇格という目標を実現する為チーム一丸となり日々練習に励んでいます。

活動時間・活動場所

水 15:15〜19:45
木 17:30〜20:45
土日 13:00〜19:30
南大日グランド

和達のサークルのココがすごい!!!

アメフト部は部員同士、仲が良く授業やオフの日まで共にするくらい仲が良いのが特徴です！練習中は一部昇格という目標を掲げ、スタッフを含めチーム全員が真剣にアメフトに取り組んでいます！初心者も活躍できるのがアメフトの特徴であり、やりがいのある充実した４年間を送りましょう！☆

PICK UP! 年間行事

No. 01 秋季リーグ

No. 02 春季リーグ

No. 03 春トレ（トレーニング期間）

アメフトには、春と秋に２回リーグ戦が行われます。特に秋季リーグは入れ替え戦が関わってくるとても大切な時期になります。その為、１年で１番スタンドが盛り上がるシーズンとなるので、観戦しながら応援も楽しむことができます!!

Q&A 新入生の疑問を解決！

Q 『アルバイト』ってどうなん？

A 大半の部員がバイトをしています！マネージャーも問題なくバイトをする時間を確保できるのでご安心を！

Q 『サークルではなく部活に入る』ってどうなん？

A リーダーシップ・協調性等の社会人になると求められる力を養えられ就活の際にも絶対的な強みを持てる。

サッカー部

HP　X　Instagram

サッカー部ご紹介

龍谷大学サッカー部はチーム全体で高め合い、応援されるチームを理想像とし、選手43名、アナリスト2名、マネージャー8名で、関西学生サッカーリーグ1部昇格を目標に学生主体で日々練習を行なっています。

活動時間・活動場所

週6回/平日 月OFF
火、木、金 17:30〜20:45
水 15:15〜18:15
土、日、祝(長期休み) 10:00〜13:30
マネージャーはシフト制です。
龍谷大学南大日グラウンド（バス有）

和達のサークルのココがすごい!!!

龍谷大学サッカー部では、選手で構成された幹部が練習メニューや日程を考えているので、メリハリをつけて活動に取り組むことができます！入部には、セレクションが必須のため、レベルの高い仲間と切磋琢磨できます！マネージャーはシフト制なので、バイトや勉強と両立できます！連絡待ってます♪

PICK UP! 年間行事

No. 01 関西学生サッカーリーグ

龍谷大学サッカー部は現在２部リーグに所属しており、１部昇格を目指しています！

No. 02 関西選手権

勝ち上がるごとに強い相手と当たるため、チーム全体の士気もどんどん上がっていきます！

No. 03 京都選手権

"京都の中で１番強い"の大学を決める大会です！

Q&A 新入生の疑問を解決！

Q 『アルバイトとの両立』ってどうなん？

A 土日の練習終わりや夜勤など、多くの部員が部活とバイトを両立してます！

Q 『雰囲気』ってどうなん？

A どの学年もノリが良く面白い人が多いので、学年問わず仲が良く、明るい雰囲気です！

少林寺拳法部

LINE X Instagram

少林寺拳法部ご紹介

私たちは少林寺拳法を通じて心身共に鍛え、健全な精神と護身の技術を身につけるため日々練習しています。

活動時間・活動場所

週3回
月曜　深草17:00～20:00
火曜　深草17:00～20:00
木曜　瀬田17:30～20:00
深草体育館第4トレーニング室
瀬田体育館

和達のサークルのココがすごい!!!

少林寺拳法は打撃技の剛法と投げ、間接技の柔法があり、自分より力の強い相手にも効果を発揮できるようになっているため護身術に適しています。
また、初心者でも在学中に初段を取得することができ、大学生活で取り組んだことが形として残ります。

PICK UP! 年間行事

No. 01 全日本学生大会

No. 02 他大学との交流

No. 03 夏合宿

年に2回、京都の大学全体での合同練習があり、他大生と交流する機会が多く、とても練習になるし何より楽しいです。少林寺拳法には流派がないため、極端に言えば合同練習以外でも他の大学や道場で練習することも可能なのが少林寺拳法の魅力の一つといえます。

Q&A 新入生の疑問を解決!

Q 『どれぐらいで初段』とれますか？

A 練習に来る頻度によりますが順調にいけば2回生の終わりごろにはとれます。

Q 『バイト』どれくらいできますか？

A 練習は週3回程度で長期休みは週1回程度にするつもりなのでバイトや遊びの時間は十分にあるかと思います。

居合道部

LINE X Instagram

居合道部ご紹介

刀を使って型を行う武道です。現在は11人で楽しくやっております。武道に興味がある方！刀を実際に使ってみたい方！是非体験に来てみてください！

活動時間・活動場所

月、水 17:30～19:30
土 13:00～17:00
専精館第3トレーニング室

和達のサークルのココがすごい!!!

部活中は真剣に行っていますが、部活外では楽しく遊んだり、仲良く話したりしています。また最近の試合では、前期西日本大会の団体戦で優勝、後期西日本大会の個人戦で優勝という成績も出しています。部活・勉強・バイトの両立もできています。

PICK UP! 年間行事

No. 01 合宿

No. 02 学生居合道大会

No. 03 交流会

毎年夏・冬に北陸や中国・四国にて合宿を行っています。親睦を深めたり、新たな技を習ったりします。学生居合道大会は、年に3回あり、日々鍛錬してきた成果を発揮する大会です。この大会では、他の大学との交流もすることが出来るよい場でもあります。

Q&A 新入生の疑問を解決!

Q 『部費』ってどうなん？

A 部費はありません。刀や道着代でお金はかかりますが、部にあるものを使うこともできます。

Q 『初心者』ってどうなん？

A 部内では全員大学から居合を始めた人です。なので初心者大歓迎です！

ラクロス部

〈女子〉X　〈女子〉Instagram　〈男子〉X　〈男子〉Instagram

ラクロス部ご紹介

男子23名 女子17名で活動しています！今年度は男女ともに2部リーグ昇格を目標に、お互いを高め合いながら日々練習に励んでいます！

活動時間・活動場所

〈男子〉	〈女子〉
火 17:30～20:00	月 17:00～20:00
水 15:15～18:00	水 15:30～18:00
金 17:00～20:00	金 18:00～20:00
土日 9:00～12:00	土日 8:30～13:00

瀬田学舎 多目的グラウンド

和達のサークルのココがすごい!!!

大会の運営などを学生自身が行うので主体性が身につきます！大学から始める人が多数なので日本一を目指すことができます！日本代表に選出されることも！！また学年関係なく仲が良くオフの日には遊びに行くこともあるほどアットホームな雰囲気の部活です！

PICK UP! 年間行事

No. 01 リーグ戦

No. 02 新人戦

No. 03 合宿

1位のリーグ戦は毎年夏に開催されます！ラクロスの試合は迫力満点で地上最速の格闘球技と言われ存分に楽しむことができます！2位は1回生のみが出場できる試合で、夏と冬に開催されます！上回生が応援に駆けつけてくれるのでとても盛り上がります！3位は毎年2月に静岡県で行われます！全国各地から集まった大学と試合を行います！

Q&A 新入生の疑問を解決！

Q 『勉強やアルバイトの両立』ってどうなん？

A 可能です！ラクロス部は学業優先なので資格検定の勉強などもしっかりできます！アルバイトはほとんどの部員がしていて中には掛け持ちをしている部員も！

Q 『初心者』ってどうなん？

A 部員のほとんどが未経験です！
スタートラインが同じなので切磋琢磨しながら実力を上げることができます！

バドミントン部

バドミントン部ご紹介

バドミントン部は、インカレ男女アベック優勝を目標に活動しています。部員数は男子28人、女子25人の53人で、チーム全員で高みを目指し毎日練習をしています。

活動時間・活動場所

週6日
平日 15:00～16:45、19:00～21:00
土日　9:30～12:00、12:00～14:30
深草学舎 専精館

和達のサークルのココがすごい!!!

私たちのサークルは、インカレ団体男子ベスト8、女子団体3位に入賞しました。個人戦は、男子ダブルス準優勝、女子ダブルス優勝、準優勝、女子シングルスベスト8に入賞しました。男女みんな仲が良く、オンとオフがしっかりして練習に取り組むことができます！

PICK UP! 年間行事

No. 01 5月 関西選手権

No. 02 9月 西日本インカレ

No. 03 10月 インカレ

全日本インカレは、大学生の大会で一番大きな大会です。西日本インカレは関西・九州・四国などの大学で行う大会で、全日本インカレの予選を兼ねています。春、秋リーグは、龍大の連覇がかかる大事な大会です！リーグ戦に関しては、団体戦のみです。その他の試合は団体戦・個人戦があります。

Q&A 新入生の疑問を解決！

Q 『部費』は？

A 年間3万円

Q 『どんなトレーニング』をする？

A 川ラン、山ラン、体育館でのダッシュ

自転車部

LINE X Instagram

自転車部ご紹介

自転車部はレース班、サイクリング班の２班に別れて活動を行なっています！レース班は学連レースへの参加や入賞の為の練習、サイクリング班は関西でのサイクリングや、全国各地への合宿などを行なっています。

活動時間・活動場所

平日は各自、土日はチーム練やサイクリングなどを行なっています。
瀬田キャンパス、深草キャンパス

私達のサークルのココがすごい!!!

私たちのサークルは活動の幅の広さが自慢です！
班を跨いでのサイクリングや、レークに出たりすることもあります。自転車にはたくさんの楽しみ方があるので自分なりの面白さを見つけていくことが出来るのも魅力の一つです！部員同士の仲も良く、充実した大学生活が送れること間違いなしです！

PICK UP! 年間行事

No. 01 山岳耐久レース

No. 02 インカレ大会

No. 03 夏合宿

夏合宿はサイクリング班の活動で、全国各地の行きたい場所に別れてサイクリングを行ないます。レース班はこのインカレ大会を目指して日々練習を行なっています。そして山岳耐久レースは両班合同で山岳コースを走る、部内で最も大きなイベントです。それぞれのイベントに向けて自転車部は日々活動を行なっています！

Q&A 新入生の疑問を解決！

Q 『初心者』ってどうなん？

A 初心者大歓迎です！部員の多くもサークルに入るまではロードバイクに触ったこともない初心者でした。

Q 『アルバイト』ってどうなん？

A 可能です！自転車は個人での練習も可能なため、多くの部員は両立させています！

陸上競技部

HP X Instagram

陸上競技部ご紹介

日本学生陸上競技対抗選手権大会出場を目指しており、現在の部員数は70名程度です。個人の人格を尊重し、協調生や自主・自立精神を養うことで、目標達成に向け、切磋琢磨しています。

活動時間・活動場所

短距離…月火水金/16:00～20:00
土/11:00～14:00、木日/各自練習
長距離…火水金/16:00～19:00
土/8:00～11:00、月木日/各自練習
瀬田キャンパス(多目的グラウンド)
青朋館 03ロッカールーム

私達のサークルのココがすごい!!!

個々が自分の目標や課題に対して向上心を持って取り組んでいるので、指導者からのアドバイスも受けやすく、練習に対しても相談がしやすい環境です。昨年の関西インカレでは１部から２部に降格してしまいました。今年の関西インカレでは一部昇格を目指し、チーム一丸となって共に切磋琢磨しています。

PICK UP! 年間行事

No. 01 昇格争いが行われる 関西インカレ！

No. 02 大学のトップが集まる 全日本インカレ！

No. 03 春と夏に行われる 年２回の大学合宿

年内を通しても関西インカレが１番チームで纏まる次期で、様々な選手も見れるので本当に面白いです！全日本インカレも特有の緊張感で、学生トップの戦いが観れます！合宿もチームの輪が強くなるきっかけになり、非日常の中で陸上のことだけを考えることが出来るのでとても有意義な行事となっています。

Q&A 新入生の疑問を解決！

Q 『アルバイト』ってどうなん？

A はい！授業がない日や、練習がない日を活用してバイトをしている人がほとんどです！

Q 『雰囲気』ってどうなん？

A お互いにリスペクトし合っており、練習に対しての列量が同じなのでとてもいい雰囲気感で取り組んでいます！

男子バスケットボール部

X　Instagram

男子バスケットボール部ご紹介

龍谷大学男子バスケットボール部です。当部は2部に所属し、2部優勝・1部昇格を目標として活動しています。部員は、4回生が10人、3回生が11名、2回生が13名、学生コーチが1名、マネージャーが3名で活動しています。

活動時間・活動場所

当部は、週6で活動しています。
〈通常スケジュール〉
月 自主練習
火 17:00〜20:00、水 19:00〜21:00
木 18:30〜20:45、金 18:30〜20:45
土・日 11:45〜14:30 / 14:30〜17:00
専精館（第二体育館）、高校の体育館
瀬田体育館

和達のサークルのココがすごい!!!

学生コーチがバスケットボールの知識と経験を活かし、チームの勝利のために選手への指導を行っています。先輩後輩の垣根がなく和気あいあいとした雰囲気で楽しく行っています。自他ともに「良いチーム」を目指し日々取り組んでいます。

PICK UP! 年間行事

No. 01 関西学生バスケットボールリーグ戦

No. 02 西日本学生バスケットボール選手権大会

No. 03 関西学生バスケットボール選手権大会

1位は9月から約2ヶ月間行われ、大学インカレの出場権を争う公式戦です。当部は2部に所属しており、1部昇格を目指して戦います。2位は毎年6月に行われる北陸地方、東海地方、関西地方、中国地方、四国地方、九州地方の6地方が集まり、西日本での1位を決める公式戦です。3位は毎年4月に行われる関西の全チームが参加し、関西の1位を決める公式戦です。

Q&A 新入生の疑問を解決!

Q 『マネージャー』でもいい？

A 男子バスケットボール部では、選手たちを一緒に支えてくださるマネージャーを大募集しています！主な業務としては、練習中のタイマー管理やビデオ撮影、部費の管理、試合の申し込み手続きなどがあります！

Q 『アルバイト』はできる？

A ほとんどの部員がアルバイトをしています！アルバイトを理由に部活を休むことはできないので、時間を工夫しながらスケジュール管理を各自で行っております！

男子バレーボール部

Instagram

男子バレーボール部ご紹介

私たちは選手32人、マネージャー5人の37人で活動しています。今年からは「Be cheered team-すべてのヒトから応援されるチームに」という目標を掲げ活動しています。昨年度は1部リーグ8位という結果を残しました。まずは上位入賞、そしてリーグ優勝目指して日々練習に取り組んでいます。

活動時間・活動場所

〈授業ある場合の時間〉
月・木→18:45〜21:00
水・金→16:45〜18:45
土→13:30〜17:00
日→10:00〜13:30、火→オフ
深草体育館 中面

和達のサークルのココがすごい!!!

学生コーチが知識と経験を活かし指導を行っています。先輩後輩に関わらず、メンバー同士が信頼し合い、お互いに助け合いながらチームの勝利を目指し日々努力を続けています。昨年度はメインの体育館が工事のため練習場所の確保が困難でしたが、今年は綺麗になった体育館で目一杯練習できることを楽しみにしています。

PICK UP! 年間行事

No. 01 春・秋リーグ戦

No. 02 全日本インカレ

No. 03 西日本インカレ

一年を通してたくさんの試合があります。今年は西日本インカレ、全日本インカレがそれぞれ広島と東京で行われる予定なので皆遠征を楽しみにしています。

Q&A 新入生の疑問を解決!

Q 『アルバイト』ってどうなん？

A アルバイトを理由に練習を休むことはできないため、それぞれオフの日やスキマ時間を利用して頑張っています。部員のほとんどが部活と両立させています！

Q 『試合観戦』ってどうなん？

A 大大大歓迎です！特に春・秋リーグは期間中2ヶ月間、ほぼ毎週土日に試合があるためいつでも観に来ていただけます。一緒にバレーボールを楽しみましょう！
詳しくは公式インスタグラムまで！

硬式野球部

HP　X　Instagram

硬式野球部ご紹介

瀬田学舎内にある野球場を拠点に、「日本一」を目標に掲げ活動に励んでおります。所属する関西六大学野球連盟では、最多の優勝回数を誇り、2021年秋も全国大会に出場しております。

活動時間・活動場所

平日週4日 15:00～20:00
土日(祝) 9:00～16:00
瀬田学舎 野球場

私達のサークルのココがすごい!!!

充実した設備の中で、レベルの高い選手たちが「日本一」を目標に日々の活動に励んでいます！
また、プレーをするだけでなく「交通安全教室」や「野球教室」などの地域イベントにも積極的に参加をしており、地域の方々との交流も大切にしています！

PICK UP! 年間行事

No. 01 春・秋の全国大会

No. 02 関西六大学野球連盟リーグ戦

No. 03 室戸市春季キャンプ

大学野球では、春・秋にそれぞれリーグ戦が開催されます。そして優勝チームは全国大会に出場することができ、東京ドームや明治神宮野球大会で試合をすることができます。非常に注目度の高い大会です。春季キャンプは高知県室戸市で行っています。リーグ優勝を目指し選手たちが野球漬けの春休みを送ります！

Q&A 新入生の疑問を解決！

Q 『選手としての入部』ってどうなん？

A 入学後の選手の受け入れはしておりませんが、学生スタッフは随時募集中です！中でも、学生コーチの需要が非常に高まっています！

Q 『試合の観戦』ってどうなん？

A 野球場での練習試合やリーグ戦は無料で観戦可能です。ぜひ、球場にお越しください！！

フライングディスク認定同好会

X　LINE　Instagram

フライングディスク認定同好会ご紹介

私たちはフリスビーを使ったスポーツ「アルティメット」を行っています！目標は全国大会出場です！部員は男女あわせて28名います！

活動時間・活動場所

平日週3日
(月金 19:00~21:00)
(水　 17:00~20:30)
大津市立瀬田東小学校
瀬田公園多目的広場

私達のサークルのココがすごい!!!

私たちの部では全国大会で優勝することを目標としています！そのために練習から意識して目標を達成できるように努力しています！学年の垣根を越えて仲良くなれる部活です！男女プレイヤー、マネージャーも募集しています！アルティメットという最高のスポーツを最高の仲間と一緒に楽しみませんか？

PICK UP! 年間行事

No. 01 ディスクゴルフ

No. 02 他大学とチームを組み、大会に参加する

No. 03 小学生にフリスビーを教える

ディスクゴルフとは、ボールの代わりにフリスビーを投げ、専用のゴールに何投で入れられるかを競う競技です。また、アルティメットは他大学の選手とコミュニケーションをとることができるので、学外にもたくさんの友達ができます！年に数回、小学生にフリスビーの投げ方を教える機会があります。

Q&A 新入生の疑問を解決！

Q 『アルティメット』ってなんなん？

A フリスビーを投げたり捕ったりして行う競技で、「走・投・飛・捕」を兼ね備えた究極のスポーツです。

Q 『アルバイト』できる？

A 主に練習は月水金なので他の曜日にバイトを入れることができます。土日に練習試合が入ることもあります。

アイスホッケー部

Instagram

アイスホッケー部ご紹介

アイスホッケーは、別名「氷上の格闘技」とも呼ばれ、スポーツの中でも最もスピードが速く迫力のあるスポーツです。私たちはこの競技に魅せられ、楽しみながらも練習に励んでいます。

活動時間・活動場所

週2日程度(目安)
①21:30～23:00
②23:15～24:45
木下アカデミー京都アイスアリーナ

和達のサークルのココがすごい!!!

現在の部員は4回生7人、3回生4人、2回生5人、マネージャー3人で活動しています。先輩は練習では厳しいですが普段はすごく優しく面白い人たちばかりです。アイスホッケーは知名度的には低いスポーツですが迫力があり、楽しいスポーツなので興味がある方は、まずは見学に来てください。マネージャーも大募集してます！

PICK UP! 年間行事

No. 01 関西学生リーグ戦(10月)
No. 02 インターカレッジ(12月)
No. 03 近畿大学との練習試合(随時)

私たちの部活は毎年インカレに出場しています。自由時間も多いためみんなでご飯に行ったり遊びに出かけたりと、より仲を深めることができます。

Q&A 新入生の疑問を解決!

Q 『部費』は？

A 毎月15,000円です。
また、遠征がある場合は部費とは別に遠征費を集めます。

Q 『バイト』は？

A 練習・試合以外の時間はOKです。

相撲部

Instagram

相撲部ご紹介

龍谷大学相撲部は西日本二部優勝・一部昇格を目標として日々四股・すり足・取り組みなどの稽古に励んでいます。部員同士の仲は良く明るく楽しい雰囲気です。経験者・初心者問わず部員を募集しております。

活動時間・活動場所

平日週5日 17:00～18:30
土曜日 14:00～16:00
日曜日 休み
深草学舎 紫光館一階 相撲場

和達のサークルのココがすごい!!!

相撲部はメリハリがしっかりとしていて、稽古をする時はする。楽しむ時は楽しむといったふうな活動をしています。また、相撲と聞いて太らなければいけないというわけではなく、体重別の大会もあり、必ず出場できるため、体重が軽い人でも大歓迎です！

PICK UP! 年間行事

No. 01 西日本選手権大会
No. 02 インカレ
No. 03 伏見稲荷登山

西日本選手権大会では、二部優勝一部昇格を目指して普段の稽古の成果を存分に振るいます！インカレは全国の学生を相手に自分たちの力を試します！伏見稲荷登山では、一年の成功を祈り伏見稲荷を頂上まで登ります！

Q&A 新入生の疑問を解決!

Q 『初心者』やけどそれってどうなん？

A 初心者でも大丈夫です。
他の部員がイチから丁寧に指導します！

Q 『無理やり食わされそう』やけどそれってどうなん？

A そんなことはありません！
あくまで食事は自主的にするため無理やり太らなければならないことはありません。

バトン・チアSPIRITS

Instagram　TikTok

バトン・チアSPIRITSご紹介

私たちは現在18名で活動しております。普段はバトンとチアのチーム別で練習を行なっています。また、応援活動・依頼活動にも参加しています。

活動時間・活動場所

平日週3日(火、水、金)17:00～20:00
土11:00～14:00
日10:00～13:00
深草キャンパス体育館、瀬田キャンパス体育館、専精館メインフロア

和達のサークルのココがすごい!!!

普段はチーム別で練習していますが、応援・依頼活動にはチーム合同で行きます。全ての活動を通して、一生懸命頑張る中に沢山の楽しみを見つけ、和気藹々と活動しています。チームバトンは経験者のみの入部となりますが、チームチアは初心者大歓迎です！楽しさ溢れる大学生活を送ってみませんか？

PICK UP! 年間行事

No. 01 単独公演 (That's the SPIRITS)

No. 02 応援活動 (硬式野球部、アメリカンフットボール部等)

No. 03 依頼活動

単独公演は私たちが主体となり、部員全員が力を合わせ一つの舞台を作り上げるというバトン・チアSPIRITS最大のメインイベントです！大勢の観客の前で部員一人一人が主役となり、キラキラと輝く姿はとてもかっこよく1年間で一番感動する瞬間！今までにない瞬間を経験してみませんか?

Q&A 新入生の疑問を解決!

Q 『両立』ってどうなん？

A アルバイトや勉強、プライベートとの両立全て可能です！アルバイトの掛け持ちをしている部員がいるくらいです！

Q 『雰囲気』ってどうなん？

A やる時はやる！楽しむ時は楽しむ！というようにメリハリがあります。だからこそ挑戦したり努力できる人がすごく成長する環境だと思います！

ソフトボール部(男子)

X　Instagram

男子ソフトボール部ご紹介

現在４回生１人、
３回生７人(内マネージャー1人)、
２回生３人(内マネージャー１人)の
計11人で活動しています。全日本インカレ、西日本インカレに出場することを目指し日々練習しています！

活動時間・活動場所

水木：18:00～20:00
土　：14:00～17:00
瀬田キャンパス多目的グラウンド

和達のサークルのココがすごい!!!

監督がいない分自分達で意見を出し合い練習をしており、高校までの部活とは違う楽しさがあります！人数が少ない為、先輩後輩関係なく仲が良いところがこのチームの１番の特徴です！そして、半数以上の部員がソフト未経験者で、野球ソフト共に未経験者の人もいますが、全員試合に出て活躍しています！

PICK UP! 年間行事

No. 01 西日本インカレ

No. 02 リーグ戦

No. 03 練習試合

西日本インカレは、３泊４日で九州に行き、前半は試合、後半は九州観光をします！試合の日以外にも、オフの日に部員と買い物に出かけることもあります！
リーグ戦は、春と秋にそれぞれ１ヶ月間あります。試合は主に大阪で行っており、試合終わりに部員と一緒にご飯を食べに行くこともあって、ソフトボール以外のことでも楽しめます！

Q&A 新入生の疑問を解決!

Q 『バイトとの両立』はできる？

A 部員は練習のない日や練習の後などにアルバイトをしているため、アルバイトとの両立は可能です！

Q 『深草キャンパス』の学部でも入部できる？

A 深草キャンパスからシャトルバスが出ているため入部可能です！部員の半数は深草キャンパスから練習に参加しています！

学術文化局紹介

ごあいさつ

学術文化局 局長
徳田 咲

新入生の皆様、ご入学、誠におめでとうございます。

学術文化局では、学術及び文化の振興を担うサークルが活動しています。人間関係の輪が広がることはもちろん、専門的な技術や知識の追求、実践的な学び、音楽的価値の提供など、やりがいは多岐にわたります。サークルによって個性も様々、きっと自分に合ったサークルが見つかるはずです。気になるサークルがございましたら、どうぞ気負いなく連絡してみてください。どのサークルも喜んで迎え入れてくれることでしょう。当局のサークルが、皆様の大学生活を彩る一助となりましたら幸いです。

末筆ではございますが、皆様の実りある大学生活を祈念いたしまして、私のご挨拶と替えさせていただきます。

野外活動部

LINE Instagram

野外活動部ご紹介

私たち野外活動部は、月に1回NACという活動をしており子どもたちと元気に遊んでいます。部員のみのキャンプも行っており、飯盒炊爨など様々な自然活動をしています。

活動時間・活動場所

水、木曜日の週2日 17:00～20:00
泊まりキャンプ土日、NACは日曜日
深草キャンパス22号館 ミーティング
紫光館303 部室

仲達のサークルのココがすごい!!!

普段できない体験がたくさんできます！去年の夏のキャンプでは1週間東北・北海道に行き、ご当地名産を食べたりアクティビティを体験しました。自分たちだけでキャンプをつくりあげられることが1番の魅力です。子どもが好きな人やキャンプに興味がある人はぜひヤカツへ！

PICK UP! 年間行事

No. 01 サマーキャンプ

No. 02 卒業キャンプ

No. 03 クリスマスキャンプ

サマーキャンプは、上記の通り、美味しいご当地名産を食べたり、アクティビティをする中で部員との仲をすごく深めることができます！今年は九州に行きます！卒業キャンプは、先輩方の本性を見ることができ、楽しい行事となっております！クリスマスキャンプは、学生と子どもたちによるプレゼント交換がドキドキして楽しめます！

Q&A 新入生の疑問を解決！

Q 『部費』ってかかる？

A 3ヶ月に1度2,000円徴収しています。

Q 『アルバイト』できる？

A 基本平日週2日での活動ですので、アルバイトをする時間は十分にあります！

劇団未踏座

HP　X　Instagram

劇団未踏座ご紹介

劇団未踏座は、団員40名以上で年間4回程度の公演を行っています！舞台に立つ役者だけではなく、演劇を支える裏方も募集しています！

活動時間・活動場所

活動日：各公演による(週3回程度)
活動時間：3時間程度
活動場所：深草学舎 紫光館紫苑
深草学舎 紫光館4階ボックス

私達のサークルのココがすごい!!!

劇団未踏座では脚本から装置、照明、音響、衣装、広告物など全てを団員みんなで創りあげています。団員のほとんどが入団当初は演劇をやったことがなかったので、演劇初心者さんでも安心してください！大歓迎です！あなたも一緒に演劇創ってみませんか？

PICK UP! 年間行事

No. 01 本公演

No. 02 夏公演

No. 03 学術文化祭公演

劇団未踏座では1年に4~5回の公演を行っていて、毎回力を入れて頑張っています。特に本公演は、3回生卒団前最後の公演になるので気合いの入り方がほかの公演と比べると若干違うかもしれません。準備期間が学術文化祭公演と被っているのでとても忙しいですが、この時期が1番大学生してるなと感じます！

Q&A 新入生の疑問を解決！

Q 『アルバイトとの両立』ってどうなん？

A できます！ほとんどの部員がアルバイトをしています。これは両立しやすいということでしょう！

Q 『初心者』ってどうなん？

A 初心者でも大歓迎！経験者もいますが初心者の部員もたくさんいますよ。新たな才能を見つけられるかも！

文芸部

新歓オープンチャット　X

文芸部ご紹介

文芸部では、部員が執筆した作品の合評会や選考会、文芸作品の読書会などを行い、冊子の作成など、文学に関係する様々な活動を行っています。

活動時間・活動場所

例年、週三日程度で活動しています。活動日は部員で話し合って決めています。また、必ずしも、その曜日に来なければならないということではありません。
深草学舎 紫光館3階310号室

私達のサークルのココがすごい!!!

先輩後輩の上下関係が緩く、仲の良い部活です！本好きの人たちが集まっているので、自分の好きな作家やジャンルについてたくさん語り合えます！また、自分が作った作品が本の形となって世に残る感動を味わえるのもこの部活の魅力だと思います！ぜひ気軽に部室をのぞいてみてください！

PICK UP! 年間行事

No. 01 龍谷文学

No. 02 文化祭

No. 03 新歓活動

1位に挙げた龍谷文学は活動の集大成となる冊子です。選考会を突破した力作が勢ぞろい！
2位の文化祭は、そのために発刊する統一冊子や、展示など企画が目白押し！
3位の新歓活動は新入生向けの読書会など、部活の雰囲気をつかめる機会があります！興味がありましたら、公式SNSなどを覗いてみてください！

Q&A 新入生の疑問を解決！

Q 『バイトとかの両立』ってどうなん？

A 基本的に参加すべき行事に参加してもらえれば、OKです！欠席する場合には連絡してもらえれば、両立は可能です！

Q 『初心者』ってどうなん？

A 今まで捜索活動をしたことがない人でも大丈夫！文学に興味がある方、大歓迎!!!

広告研究会

X　Instagram

広告研究会ご紹介

広告研究会では、「自分だけの広告」を目標に部員13名で活動しています。広告やデザインについて研究し、ポスター・フライヤー・新聞・ラジオ・映像の５つの媒体を実際に機材を用いて制作を行っています！

活動時間・活動場所

火金の週2日 18:30〜20:00
深草学舎2号館411教室

和達のサークルのココがすごい!!!

より良い広告を制作しようという熱意がすごい！頼りになる先輩たちが側にいるので、わからないことがあっても安心して制作に参加できます！また、企画書を作ったり制作のためにソフトを使用するため、普段できない経験や新しい力が身につきます！同回生はもちろん、上下回生内の仲も良いです！

PICK UP! 年間行事

No. 01 学術文化祭

No. 02 夏合宿

No. 03 新歓

学術文化祭は実際に制作した作品を展示し、来客の方に観てもらう場となります！色んな方と交流でき、感想ももらえるので楽しい思い出になると思います！合宿は３回あり、昨年の夏合宿では２泊３日で東京へ行きました！新歓では、簡単なゲームをして楽しく遊ぶので、よろしければお越しください！

Q&A 新入生の疑問を解決！

Q 『部費』ってかかる？

A 入部費が4,000円、部費が前期後期3,000円ずつです。

Q 『初心者』でもいいの？

A 初心者大歓迎です！
もちろん経験・知識アリの方も大歓迎です。

交響楽団

HP　LINE　X　Instagram

交響楽団ご紹介

こんにちは！交響楽団は龍大唯一のオーケストラサークルです。回生の枠を超えた和気あいあいとした雰囲気の中活動しています。年２回の定期演奏会の他、大学内の演奏会や合宿など楽しいイベントがいっぱい！

活動時間・活動場所

月水 17:00〜20:00
土 13:00〜16:00
演奏会１か月前や長期休暇中は
木曜日も活動します！
深草キャンパス紫光館2階 部室205

和達のサークルのココがすごい!!!

オーケストラといえば真面目な雰囲気に思われますが、交響楽団は真面目なだけで終わりません！練習はもちろん真面目に取り組みますが、普段は笑いの絶えないとても楽しい雰囲気のサークルです♪
初心者・経験者関係なし！ぜひ笑顔溢れる交響楽団のBOXに来てみてくださいね！

PICK UP! 年間行事

No. 01 年2回の定期演奏会

No. 02 合宿

No. 03 大学内での演奏会

年2回の定期演奏会は、半年に1回ということもあり、大曲に取り組みます。練習を頑張った分だけ達成感が大きい交響楽団の花形イベントです♡定期演奏会のために泊まり込みで練習する合宿は、合奏以外のお楽しみにも本気です！BBQや花火など楽しめることはとことん取り組みます！！

Q&A 新入生の疑問を解決！

Q 『授業との両立』ってどうなん？

A もちろん両立可能です！
講義による遅刻・早退もOK！出れない日の代わりに各自自主練で頑張ってます。

Q 『初心者さん』ってどうなん？

A 初心者さん大・大・大歓迎です！
先輩方が親身になって教えてくれます！私たちと一緒に演奏を楽しみましょう♪

茶道部釣寂会（ちょうじゃくかい）

X　Instagram

茶道部釣寂会ご紹介

茶道部釣寂会では藪内流という少し珍しい流派で学んでいます！日々の稽古ではお茶を点てたり、お点前をしたりお茶会を開催するために必要な作法や精神を学んでいます！

活動時間・活動場所

平日週3日 17:00～20:00
【部　室】深草学舎 紫光館3階304
【お茶室】深草学舎 成就館5階聚楽庵

和達のサークルのココがすごい!!!

普段の稽古では、茶会に向けて、茶道の作法や茶の湯の歴史などを学びます！お茶会に来ていただくお客様に、喜んでもらえるよう日々稽古を行っています！稽古は、和気あいあいと楽しみながら、時に真剣に取り組みます！部員は茶道経験者も初めての人も様々、みんなが一丸となって活動しています！

PICK UP! 年間行事

No. 01 秋期茶会

No. 02 夏合宿

No. 03 学術文化祭茶会

1位の秋期茶会は、お寺や神社の茶室を借りて茶会を行います。一般では、入ることの出来ないお茶室などで行うので、貴重な経験になること間違いなし！
2位の夏合宿は、4泊の稽古合宿を行います。中日に観光もするので、厳しくも楽しい合宿です。部員との仲が深まること間違いなし！
3位の学術文化祭茶会は、龍谷祭と同時に行われる学術文化祭で茶会を行います。模擬店も出したり充実した3日間になること間違いなし！

Q&A 新入生の疑問を解決！

Q 『部員の男女比』は？

A 現在男子15人、女子17人と男女同じくらいの人数です。男女問わず部員募集中です！

Q 『部費』は？

A 基本的に月ごとに1,000円です。他にはお道具や着物の費用がかかったりします。

マンドリンオーケストラ

HP　X　Instagram　YouTube

マンドリンオーケストラご紹介

イタリア生まれの弦楽器「マンドリン」を中心にギターやコントラバスで編成されたオーケストラです。部員は、4回生3人・3回生1人・2回生9人の合計13人です。秋の定期演奏会に向けて楽しく活動しています！

活動時間・活動場所

週2～3回、17:00～19:00
深草学舎 紫光館2階バッハ&部室204

和達のサークルのココがすごい!!!

一人一人が無理のない範囲で活動を楽しむことができます。サークルの雰囲気は和気あいあいとしていて、部員の声に柔軟に対応できるよう心がけています。それぞれの都合に合わせて参加できるため、授業やアルバイトとも両立しやすいと思います。学生生活を充実させたい人におすすめです！

PICK UP! 年間行事

No. 01 定期演奏会

No. 02 合宿

No. 03 学術文化祭

マンオケ最大のイベントは定期演奏会です。ポップスからクラシックまで幅広いジャンルの曲を演奏することができます。コンサートの演出や構成なども自分たちで考えています♪練習は大変に感じることもありますが、本番はそれを上回る達成感や楽しさがあります。きっと大学生活の中でも忘れられない思い出になると思います！

Q&A 新入生の疑問を解決！

Q 『初心者』ってどうなん？

A 部員の9割が大学からマンドリンを始めました。初心者でも気軽に始めやすいのがマンオケの魅力です！

Q 『部費』ってどうなん？

A 部費は毎月500円です。 楽器は購入する必要がなく貸出のものを使えるので、金銭的にも安心です！

美術部あーちすと会

X Instagram

美術部あーちすと会ご紹介

こんにちは！私たちは、個性豊かな作品づくりに日々取り組んでいます。現在25名の部員が参加しています。展覧会・デッサン講習会・休日活動などの楽しく美術が学べるイベントが満載です◎

活動時間・活動場所

毎週水曜日 17:40～
深草学舎 紫光館316ボックス

和達のサークルのココがすごい!!!

本会では、各展覧会の前に部員同士で作品を批評する機会を設けています。部員からたくさんのコメントをもらうことで、より良い作品にすることが可能です！また、今年度より部員間での合作制作が可能になりました。気の合う仲間と一緒に作品をつくることもできます♪

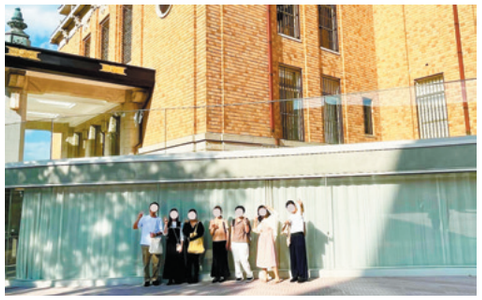

PICK UP! 年間行事

No. 01 秋季龍美展

No. 02 回生展

No. 03 休日活動

秋季龍美展は、龍谷祭・学術文化祭に合わせて開催する展覧会です。学祭にいらっしゃったたくさんの方に自分の作品を披露するチャンスです♪ 回生展は回生ごとに自由に企画することができる展示です！休日活動は年2回行います！今年度は美術館・植物園へ出かける予定です◎

Q&A 新入生の疑問を解決！

Q 『画材』ってどうなん？

A デジタル・アナログ問わず自由です！
一つの画材を極めるのもよし、色々な画材にチャレンジするのもよしです！

Q 『学業・アルバイトとの両立』ってどうなん？

A どちらも両立が可能です◎
学業・アルバイトに忙しくしている部員も、素敵な作品をたくさん制作しています！

古美術研究会

X Instagram

古美術研究会ご紹介

古美術研究会は男子14名、女子11名の計25名で活動しています。寺社仏閣を巡って文化財に対する知識を深め、文化祭などでの展示発表やお寺でのボランティアも行っている京都ならではのサークルです。

活動時間・活動場所

水曜、土曜 17:30～20:00
深草学舎 3号館103教室、成就館

和達のサークルのココがすごい!!!

回生関係なくサークル員同士の仲が良く和気あいあいとしていますが学校行事などの発表の場では真剣に活動に取り組むなどオンオフの切り替えがしっかりしているサークルです。

PICK UP! 年間行事

No. 01 合宿

No. 02 散策会

No. 03 京都非公開文化財特別公開ボランティア（特拝）

合宿は年3回行き、行先は毎年変わりますが昨年は城崎温泉や函館へ行きました。散策会はコースに分かれて京都の寺社仏閣を巡るイベントです。サークル員との交流や寺社仏閣を見ることができます。特拝は年2回寺社の特別公開の期間に簡単な案内を行う活動です。京都の大学だからこそできる活動で文化財の知識も深まります。

Q&A 新入生の疑問を解決！

Q 『部費』はいくら？

A 入部人数によって多少変動がありますが前期、後期それぞれ3,500円前後となってます！

Q 『バイトとの両立』はできる？

A 活動日が週2回ありますが片方出席なども可能ですし、現サークルメンバーも皆バイトをしています！

軽音楽部

X　Instagram

軽音楽部ご紹介

学内での月1回のライブ開催や他大学との合同ライブなどを行っています！部員は2、3回生合わせて60名ほど在籍しています。

活動時間・活動場所

毎週月曜昼休みにミーティング
練習日は自由です！
紫光館2階(ボックス・スタジオ)

私達のサークルのココがすごい!!!

公認サークルなので部室とスタジオが使い放題です！コピーするバンドや構成、演奏する曲などは多様で、とても自由度が高く、趣味の合う仲間と出会えます！経験者・未経験者問わず歓迎します！

PICK UP! 年間行事

No. 01 合宿

No. 02 学術文化祭合同ライブ

No. 03 定期演奏会

合宿は春と夏に行います！スタジオ付きのホテルに泊まり、最終日にはライブを行います！学術文化祭合同ライブでは、他サークルと合同でバンドを組み、ライブを行います！定期演奏会は3回生が主体となって開催する引退ライブです！大きなライブハウスで演奏することができます！

Q&A 新入生の疑問を解決！

Q 『部費』ってどうなん？

A 入部金は5,000円で、部費は1ヶ月あたり1,000円です。半年ごとに徴収します。

Q 『アルバイト』ってどうなん？

A バイトと両立できます。活動日は自由なので、バンドメンバーと予定を合わせて練習しましょう！

龍吟会

LINE　instagram

龍吟会ご紹介

私たち龍吟会は、週2～3回和歌や漢詩に節をつけて吟じる詩吟という活動をしています！その他にも、中国舞踊や剣舞の練習にも取り組んでいます。主に文化祭、12月に行われる発表大会に向けて日々練習しています！

活動時間・活動場所

平日週2～3日 17時～19時30分
深草学舎 22号館101教室
深草学舎 紫光館 紫雲(金曜日のみ)

私達のサークルのココがすごい!!!

詩吟を通して高く、力強い声を出せるようになるのが龍吟会の魅力です。大教室で気兼ねなく大きな声を出せるのでストレス発散にもなります！また他大学詩吟部との交流も盛んに行っているため、他大学の学生さんたちとも仲良くなれます。去年の夏には他大学の詩吟部の方々と合宿を行いました！

PICK UP! 年間行事

No. 01 吟詠発表大会

No. 02 全国学生詩吟連盟吟友キャンプ

No. 03 夏合宿

夏に行われる3泊4日の合宿では吟力の向上だけでなく、仲間たちとの絆が深まります。そして合宿や吟友キャンプを経て一年間練習してきた詩吟を集大成である発表大会で披露します！上記の行事の他にも、吟行という詩吟に縁のある地などに行くこともあります。いずれも、参加することで一生の思い出になります！

Q&A 新入生の疑問を解決！

Q 『詩吟』って何？経験者ばかり？

A 部員全員が大学から始めたばかりです！初心者大歓迎！ぜひぜひお気軽に声を掛けてください！

Q 『アルバイトや勉強』と両立できる？

A できます！現在は週2～3回の練習ですが、部員同士で話し合い変更することも可能です！

写真部

X　Instagram

写真部ご紹介

写真部は2回生9人、3回生9人、4回生8人の合計26人で活動しています。カメラを持ち歩いての撮影活動はもちろん、写真の技術についての勉強会や、講師の方による講習会も行っています。

活動時間・活動場所

毎週木曜日　18:45〜20:00
不定期月曜日　18:45〜20:00
土曜日　13:30〜16:00
深草学舎 紫光館BOX

仲達のサークルのココがすごい!!!

所謂デジタル一眼レフだけではなく、フィルムカメラを用いての撮影も可能です！部室には暗室があるため、自分の手で現像ができます。また、デジタルカメラについても、部が所有するレンズなどもあるため気軽に借りて試し撮りができ、多彩な表現活動が楽しめます。

PICK UP! 年間行事

No. 01 夏合宿

No. 02 秋の撮影会

No. 03 マロニエ展示

1位の夏合宿は、昨年度は沖縄に行きました！2位の秋の撮影会は、1〜3回生で行く最後の大きな撮影会です！3位のマロニエ展示は、一年間の集大成の展示です！同時代ギャラリーをお借りして展示を行います。

Q&A 新入生の疑問を解決！

Q 『初心者』でも大丈夫？

A 現在所属している部員の多くがカメラを持っていない状態で入部し、入部後に購入したので大丈夫です！

Q 『バイト』などとの両立は可能？

A 年度初めに年間スケジュールを共有し、年間通して変更されることはほとんどないのでスケジュール管理はしやすいと思います！

池坊華道部

Instagram

池坊華道部ご紹介

現在18名で活動しています。外部から池坊の先生をお呼びし、生け方のポイントを教えてもらいながら生けていきます。手直しをしてもらったら、次回からの参考にして池坊の生け方を学んでいきます。

活動時間・活動場所

月2回(平日) 15:00〜20:00
〜好きな時間に来て帰れます◎〜
紫光館4F

仲達のサークルのココがすごい!!!

部員のほとんどが初心者ですが、個人的にアドバイスを頂けるので、めきめき上達します。部員同士の仲も良く、明るい雰囲気のなかで活動できます。その日使ったお花は持ち帰りOKです。お家で生ける習慣がつくと毎月お家がお花で華やかになり、気分上昇◎。

PICK UP! 年間行事

No. 01 自主華展

No. 02 外部イベントへの参加

No. 03 文化祭

1位の自主華展は、深草学舎のフロアを借りて日ごろの成果を発揮しました。龍谷大学のOB、OG方を含めたくさんの方に作品を見てもらえました。2位の外部イベントへの参加は、二条城でのイベント（NAKED FLOWERS）に参加させていただき、他大学の学生さんとの交流をしました。3位の文化祭は、部員みんなで協力して展示、受付をするので部員の仲が深まりました。

Q&A 新入生の疑問を解決！

Q 『部費』は？

A 月2,000円です。

Q 『バイト』は？

A 月2回(平日)なので、自分の時間が取りやすく、バイトもしやすいです◎

吹奏楽部

HP X Instagram

吹奏楽部ご紹介

「音楽」「感謝」を念頭に置き、約170名で日々活動を行っています。コンクールでは、合計14回の金賞を受賞しており、サマーコンサートや定期演奏会、依頼演奏などを通して、様々な方に音楽を届けています。

活動時間・活動場所

平日 17:50～20:00
土日祝 13:00～17:00
瀬田キャンパス青朋館2階

私達のサークルのココがすごい!!!

「学生主体」を基本理念としているため、練習内容の構成・提案や本番の案内など、その全てを学生が行なっています！年に２回の自主公演や様々な依頼演奏を通して、音楽技術の向上はもちろん、組織としてのあり方や人として大切なことを学ぶことができる、魅力あふれる部活です!!

PICK UP! 年間行事

No. 01 定期演奏会
No. 02 サマーコンサート
No. 03 コンクール・夕照コンサート

定期演奏会・サマーコンサートは学生が自ら企画する演奏会です！毎年、ありがたいことにたくさんの方々が聴きにきてくださっています！

Q&A 新入生の疑問を解決！

Q 『部費』ってどうなん？

A 部費として毎月2,500円、それ以外にも自主公演や遠征などがあるため年間7～10万円ほどかかります！

Q 『アルバイト』ってどうなん？

A 隙間時間や部活終わり、土日の午前中などの時間をうまく活用しています！両立している部員が多いです！

E.S.S.

X Instagram

E.S.S. ご紹介

E.S.S.は英語を使って親睦を深めるサークルです！観光地で外国の方を案内するガイドセクション、英語で議論するディベートセクション、英語で演説するスピーチセクションの３つのセクションがあります。

活動時間・活動場所

週2回
ディベートセクション(月)18:00～20:00
スピーチセクション(火)18:00～20:00
ガイドセクション(木)18:00～20:00
ジェネラル活動
※全セクション参加(金)18:00～20:00
22号館の教室

私達のサークルのココがすごい!!!

私たちのサークルの長所は、一生懸命な人が多い所です。資格取得や英語力向上のために努力したり、大会に出たりと一人一人が目標のために頑張っています。真剣な時は皆で真剣に取り組み、笑うときは笑い、普段は仲良く活動しています。英語を喋りたい方、英語が好きな方、どなたでも大歓迎です！

PICK UP! 年間行事

No. 01 夏合宿
No. 02 ハロウィンパーティー
No. 03 ドラゴンカップ

年間行事を３つ紹介します！１つ目は夏合宿です。昨年度は広島県と岡山県に行きました。皆で素敵な思い出を作りましょう！２つ目は仮装で参加ありのハロウィンパーティーです！３つ目はドラゴンカップです。先輩の力を借りて新入生の方が参加するスピーチ大会です。他にも毎週金曜日に行うジェネラル活動では、英語を交えたゲームをします！

Q&A 新入生の疑問を解決！

Q 『部費』ってどうなん？

A 入部金：1,000円
部　費：1,000円×12ヶ月
※半年に１回6,000円をまとめて回収します。

Q 『男女比』ってどうなん？

A 1：1です。
男女問わずどなたでも！

考古学研究会

X　Instagram

考古学研究会ご紹介

考古学研究会は、２月に実施予定の踏査（古墳の調査･測量）に向けて、主に活動しています。普段はサークル員が調べたことの発表などを行っています。

活動時間・活動場所

平日週2日(火金) 18:00～20:00
深草学舎 22号館106

和達のサークルのココがすごい!!!

私たちのサークルは実際に古墳の踏査を行っており、それに向けて日々学習・準備をしています。また、実物の土器の破片などに触れながら、紙におとしていく実測という作業や測量器具の使い方の勉強を普段から行っています。メンバーは毎日楽しく活動しています！

PICK UP! 年間行事

No. 01 踏査

No. 02 合宿

No. 03 京都散策

踏査は京都府亀岡市にある古墳を調査・測量します。もしそれができない場合は土器の整理などを行なっています。合宿は夏季休暇に２泊３日の旅行を計画しています(今年は岐阜・愛知県の予定です！)。京都散策は京都市内の文化遺産巡りをします。

Q&A 新入生の疑問を解決！

Q 『部費』ってどうなん？

A 毎月700円です。
また、合宿などのイベントでは別途徴収します。

Q 『雰囲気』ってどうなん？

A 上下関係はほぼ無いです。
先輩に対してもラフな感じでOKです！

プログラミング準認定同好会 HORIZON

HP　X　Instagram

プログラミング部 HORIZON ご紹介

瀬田と深草の両方で活動しています。C言語やJavaScript、HTML、CSSなどの様々なプログラミング言語を用いて、ウェブサイトやアプリをチームで開発しています。

活動時間・活動場所

火曜・金曜
17:00～19:30
深草、瀬田キャンパス

和達のサークルのココがすごい!!!

大学生活を通じて、みんなで1から何かを作ることで深い関係を築くことができます。また、そのような経験が就職活動にも繋がります。また部活といっても、体育会系のイメージではなく上下関係も気にせずに仲良く活動できています！

PICK UP! 年間行事

No. 01 夏合宿

No. 02 部内プログラミングコンテスト

No. 03 BBQ

夏合宿では、深草・瀬田キャンパスの部員の交流とプログラミングを含む情報分野の専門的な知識を身につける目的として、BBQや施設見学など、様々な活動を行います！去年は、ビンゴ大会やBBQ、海水浴などをして交流を深め、施設見学ではスーパーコンピュータ「富岳」を見学し、企業の方から直接お話を伺いました。

Q&A 新入生の疑問を解決！

Q 『プログラミング未経験』でも大丈夫？

A 全然大丈夫です！
部員も未経験から始めた人ばかりです。未経験の新入生にもしっかりとサポートします！

Q 『アルバイトとの両立』はできる？

A できます！
週２日で活動していますので、空いた日にちはアルバイトにあてることができます！

落語研究会

LINE　X

落語研究会ご紹介

こんにちは。龍谷大学落語研究会です。部員は2・3回生あわせて15人で活動していて、約ひと月に一回開かれる寄席に向けて練習しています。活動は落語だけでなく漫才やコント、三味線、太鼓、寄席文字など様々な種類があります!!

活動時間・活動場所

平日週3回(月水金)17:00〜19:00
深草キャンパス紫光館4階405BOX

仲達のサークルのココがすごい!!!

寄席に出演することにより人前で話すことや、話術が上達します。落語をするときに着物を着るので着付けも学べます！寄席文字も自分たちで書いているので、寄席文字を書くスキルも身に付きます！

PICK UP! 年間行事

No. 01 龍大寄席

No. 02 合宿

No. 03 マキシム・新人寄席

第一位、毎年7月に、響都ホールで行われる寄席です。3回生が主役の寄席で、プロさながらの舞台で行います。第二位、合宿は長期休暇を利用して行われます。部員も楽しみにしている行事の一つであり、楽しいイベントも盛りだくさん。一生の思い出になるでしょう。第三位、毎年学祭のときに開催されます。新人寄席は新入生の初舞台です。

Q&A 新入生の疑問を解決!

Q 『アルバイト』ってどうなん？

A できます！部員もみんなアルバイトしてます。マジシャン、バー、USJ、キャバクラの黒服、塾講師、警備会社（自宅警備ではありません）など勤め先もいろいろ。月に10万稼ぐ猛者もいるとか…

Q 『進路』ってどうなん？

A 卒業後の進路は様々です。アナウンサーからプロの落語家まで多岐にわたります。君も入部して新たな人生をみつけよう。

書道部蟠龍會

X　Instagram

書道部蟠龍會ご紹介

部員は16名(瀬田生5名)。主に、公募展や学内展に向けた作品制作をしています。書道部なので、やはり書くことがメインですが、夏合宿や追いコンなど、行事も充実しています！

活動時間・活動場所

週1〜2回のシフト制
平日→17:15〜19:30
休日→10:00〜12:15
深草学舎 紫光館306

仲達のサークルのココがすごい!!!

書道未経験者も大歓迎！筆の持ち方を始め、一から丁寧に伝授します。また、回生関係なく仲がいいので、書道の知識やテクニックはもちろん、授業や就活の相談にも優しい先輩たちが温かく応じます。

PICK UP! 年間行事

No. 01 夏合宿

No. 02 学術文化祭書展

No. 03 追いコン

夏合宿では、夏季休暇に部員揃って旅行に行きます。合宿と言っても、書道をするわけではなく、部員同士の交流を深めることを目的とした観光旅行です。なんだかんだ、ホテルで過ごす夜が１番楽しいです…！

Q&A 新入生の疑問を解決!

Q 『部の雰囲気』は？

A 書くときは皆集中して静かですが、練習時間外は基本おしゃべりで大盛り上がり！常に笑いが絶えません。

Q 『学業・アルバイト』と両立できる？

A できます！
部員のほとんどが学業やアルバイトに限らず趣味にも没頭し、プライベートを充実させています。

邦楽部

X（新歓用） X Instagram

邦楽部ご紹介

箏・三味線・尺八という3つの和楽器を使って演奏するサークルです。学内発表会・定期演奏会・追い出しコンサートに向けて一生懸命練習しています！

活動時間・活動場所

平日週2日 17:45～19:45
(外部講師のお稽古有り)
深草学舎 紫光館4階 部室404

私達のサークルのココがすごい!!!

箏・三味線・尺八の中から好きな楽器を一つ選んで活動します。活動日はみんな真面目に練習に取り組んでいますが、部員の雰囲気は個性豊かな人が多いです！
大学から音楽を始めた人も沢山います！

PICK UP! 年間行事

No. 01 定期演奏会

No. 02 夏合宿

No. 03 追い出しコンサート

定期演奏会は毎年10～11月頃に開催している一番大きな演奏会です。部員同士が長い期間練習するので、達成感を感じられ、部員の結束力も高まります！夏合宿は、定期演奏会に向けて練習するイベントで、より親睦を深めることができます！部員の知らなかった一面を知れるきっかけにもなるので、とても楽しい行事です！

Q&A 新入生の疑問を解決！

Q 『部費』ってどうなん？

A 2ヶ月ごとに2,000円集金しています。

Q 『合宿』って何回あるん？

A 年に2回（新歓合宿、夏合宿）があります！
みんな真面目に、たまにははしゃいだりして楽しんでます！

税務会計学研究会

新歓オープンチャット

税務公認会計学研究会ご紹介

私たちのサークルは基本的には同じ志をもった仲間とともに、先輩の指導の下で簿記資格取得のための学習に取り組んでいます。

活動時間・活動場所

月･火･水曜日 17:00～20:00
4号館

私達のサークルのココがすごい!!!

私たちのサークルでは毎年メンバーのほぼ全員が夏前に日商簿記３級に合格し、１年の11月頃までに２級合格を目指します。

PICK UP! 年間行事

TAC主催
簿記チャンピオン大会

年間行事は少ないですが、新しく入ってくる１年生の意見をできるだけ取り入れるつもりです。

Q&A 新入生の疑問を解決！

Q 『バイト』との両立は大丈夫？

A 週３日だけの活動になっているので大丈夫です。

Q 『部費』ってどうなん？

A 半期で3,000円、別途で入部費が2,000円必要になります。

心理学研究会

LINE X Instagram

心理学研究会ご紹介

日常の中にある心理学を調べたり実験したりしています！時には人の心を操る事も…?!あなたもぜひ心理に触れてみませんか??

活動時間・活動場所

金曜日 17:15〜19:15
深草学舎 紫光館3F 311室

私達のサークルのココがすごい!!!

私たちのサークルは部室が充実しています！
・縦120cm×横240cmの大きなホワイトボードがあります。研究活動で広々と使用したり、暇なときに絵を描いたり、と多岐にわたって活用しています。
・部室に心理学系の本がたくさんおいてあります。心理学部なら、レポートなどで活用できるかも…?

PICK UP! 年間行事

No. 01 新歓合宿

No. 02 新歓イベント

No. 03 春合宿

1位の新歓合宿は、例年、滋賀県で行っています。サークルに関する勉強会とBBQの二つが主軸のイベントです。2位の新歓イベントは、昨年度は、レンタルスペースを用いてピザパーティーを行い、新入生との親睦を深めました。四回生の参加もあり、貴重な交流でした。3位の春合宿は、昨年度は、天橋立にて、グランピングでした。

Q&A 新入生の疑問を解決！

Q 『兼部』は出来ますか？

A 学術文化局内での兼部は出来ませんが他のサークル等の兼部は可能です。

Q 『部費』はありますか？？

A あります。半期1,000円です。

映画研究部

X Instagram

映画研究部ご紹介

映画研究部は主に映画制作、鑑賞を行っています。また月に一度上映会を行なっています。毎年の学術文化祭では、制作した映像作品を上映します。

活動時間・活動場所

火 18:00〜20:00
深草学舎 22号館104教室

私達のサークルのココがすごい!!!

少人数で活動しているので、部員内で深い意見交換ができます。また映画制作ではチームを作り、様々な機材や編集ソフトを駆使して、0から映像作品を制作することができます。

PICK UP! 年間行事

No. 01 学術文化祭の映像展示

5月あたりから企画、撮影を行い完成した映像を展示します。毎年実際の映画館のように教室を貸し切り、多くの方に鑑賞していただく機会を設けています。自分自身で作り上げた映像を大画面で発表するという、他では味わえない経験ができます！

No. 02 上映会

映研では毎月、成就館のシアターを貸し切り上映会を行なっています。上映する映画は部員内の投票で決定するので、あなたの好きな映画を大画面で上映できるかもしれません！

No. 03 鑑賞会

各月で映画館で映画鑑賞を行います。作品は部員の多数決で決まります。「普段映画観に行かないな…」という人も、部員達と一緒に新作を鑑賞することができます。またその後のご飯会と合わせて、友達作りもできます！

Q&A 新入生の疑問を解決！

Q 『どんなこと』ができますか？

A 映画制作を行う過程で動画編集ソフトや専用機材を使用するので、動画制作に関するスキルアップが可能です。

Q 『どんな人』がいますか？

A 幅広い知識を持った部員が在籍しています。映画に限らず、様々なカルチャーに親しめます。

放送局

放送局は龍谷大学唯一の放送サークルです!!

RBS *Ryukoku Broadcasting Station*

新入生の皆さん、ご入学おめでとうございます!

放送局では、龍谷大学学内の放送や学園祭などのイベントをはじめ、公共電波での放送もしたりと幅広く活動しています。初心者、経験者の隔たりなく切磋琢磨しながら楽しく活動しています。スキルを磨きたい方、新しいことに挑戦したい方どちらも充実した大学生活になること間違いなしです!

大学はいろいろなことに挑戦できる4年間です。自分がやってみたいことや興味のあることにたくさん挑戦して、皆さんの4年間が有意義な時間となることを願っています。その中で少しでも放送局に興味を持たれた方は気軽に足を運んでください。お会いできることを心よりお待ちしております!

龍谷大学学友会放送局
局長
貞國 香菜子

練習時間
深草学舎月～金17:00 18:15
瀬田学舎月～金17:00 18:15

入局費用 2500円

局費（月額） 深草800円 瀬田400円

連絡先 深草075-645-7869
瀬田077-543-7748

@rbs_official

活動場所

深草学舎 紫光館５階

瀬田学舎 １号館地下１階

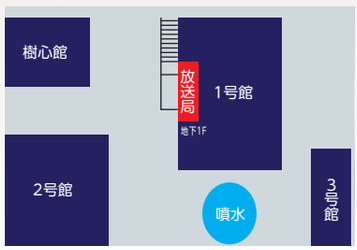

HP X Instagram

放送局ご紹介

私たち放送局は龍谷大学唯一の放送サークルです!現在60人を超えるメンバーと共にお昼の放送から学園祭の司会や音響、公共の電波でのラジオ放送などここでしかできない様々な活動を行っています。

活動時間・活動場所

深草学舎 月～金 17:00～18:00
瀬田学舎 月～金 17:00～18:00
深草学舎 紫光館5階
瀬田学舎 1号館地下1階

私達のサークルのココがすごい!!!

司会やDJなどをするアナウンス室、機材を操作して音楽で盛り上げる技術室、企画の制作や企画の進行を司る制作室、どれかを入局時に選択し専門的な知識を身に着けていきます。ほとんどの人が初心者から始めています。普段の活動や合宿などで室も学舎も超えた友情を育むことが出来ます!

PICK UP! 年間行事

No. 01 龍谷祭

No. 02 合宿(春と夏)

No. 03 小イベント

龍谷祭ではイベントのMCや音響などで携わっており、1回生から舞台に立つことも叶うかもしれません…!合宿は年2回行っています。小イベントは1回生だけで行う公開ラジオです。放送局に入って最初のイベントになります!

Q&A 新入生の疑問を解決!

Q 『バイト』ってどうなん?

A 局員のほとんどはアルバイトをやっており、活動との両立が可能です。

Q 『部費』ってどうなん?

A 深草が月額800円、瀬田が月額400円です。
詳しくは放送局SNSまでお問い合わせください。

学生部関連団体

学生部（深草・瀬田）では課外活動（サークル・一般同好会）の支援、奨学金等を所管しています。学生部においても以下の学生スタッフを置いています。詳細については学生部（深草）までお問い合わせください。

創立記念降誕会（こうたんえ）スタッフ

「降誕会」は浄土真宗の開祖親鸞聖人のご誕生を全学をあげて祝う法要・行事です。本学では、この日を本学の創立記念日と定め、5月上旬～下旬にかけて様々な法要や記念講演会、イベントを行っています。本協議会では学生スタッフと教職員で連携をしながら、多くの学生・教職員に建学の精神に触れていただけるよう、“春の学園祭”として様々なイベントを企画、運営します。

X　Instagram

エンタくん

主なイベント

ゲストスピーカーイベント、食堂とのコラボ企画、提灯行列、オーバーナイトハイク等の企画・運営

活動時間・場所

月1～2回ほど（3～5月は週1～2回ほど）　※部費なし

課外活動応援スタッフ

課外活動応援スタッフは、学生スタッフと学生部教職員での連携により2023年に立ち上げた組織です。各サークルの“応援”を目的とした組織で、硬式野球部の伝統の一戦「龍産戦」（京都産業大学戦）など、ターゲットゲームを決め、大学全体を“応援”で盛り上げるための様々な施策を企画し実施します。

主なイベント

応援PRイベントの企画・運営、試合当日のイベントの企画・運営等

活動時間・場所

月1～2回程度全体ミーティングを実施（深草キャンパス・Web）
その他 、適宜施策ごとにグループ分けを行い企画の詳細の検討、実施を行う　※部費なし

【問い合わせ先】深草キャンパス４号館１階学生部（深草）　gakusei@ad.ryukoku.ac.jp

一般同好会

[深草学舎・瀬田学舎]

一般同好会とは、

学友会認定サークルではありませんが、

学内において

日々活動を行っているサークルです。

深草学舎　2024年度 一般同好会サークル一覧（前期）

2024（令和6）年1月時点

No.	団　体　名	主な活動内容	
1	B.W.BroadWay Musical Circle	ミュージカル公演	
2	DEEP GRASS	硬式テニス	
3	F.C. draaaaks	フットサル・サッカー	
4	FC フロンティア	サッカー・フットサル	
5	Glitter☆Girls	龍大オリジナルのアイドルグループの結成・プロデュース	
6	Hedgehog's	バスケットボール	
7	Honey Cherocky	ストリートダンス	
8	LAPUTA	ベトナム山岳少数民族の女性自立支援	
9	Lien	バスケットボール・バドミントン等のスポーツ活動	
10	LIFENOISE	軽音楽・ライブ・交流	
11	PHARRELL	体育館でのスポーツ活動・キャンプ等	
12	RIPPLE	スポーツ・イベント活動	
13	Salmon's FC	フットサル	
14	アコースティックギターサークル	アコースティックギターの練習・演奏会	
15	アドバンテージ	ソフトテニス	
16	あに*こめ	コスプレの練習・研究・情報交換	
17	あに@ほむ	アニメの聖地巡礼・衣装研究等	2024年度新規登録
18	応援リーダー部	試合応援での応援指揮・式典でのエール活動	
19	オールラウンドスポーツサークル バスタード	バレー・バスケットボール等スポーツ活動	
20	学生法律相談部	法律相談活動・勉強会	
21	京炎そでふれ！輪舞曲	よさこい（各地域で行われる祭りへの参加）	
22	競技かるた同好会　あ・ら・か・る・た	競技かるた	
23	軽音サークル　ヤンググラス	軽音楽・ライブ	
24	国際ボランティアBWP	アジア圏を中心にスタディツアーの開催・勉強会・ボランティア活動	
25	国際ボランティア学生協会　IVUSA	ボランティア活動	
26	コミック系総合サークル　イノセント	イラスト・マンガ・小説等の創作	
27	ジャズ研究会	ジャズ（ライブやイベントへの参加）	
28	手話サークルLEMON	手話の学習・普及	
29	スポーツチャンバラサークル　龍刃会	スポーツチャンバラの練習・試合	
30	政治学研究会	政治、政策、社会問題等に関する研究・討論	
31	ソフトボールサークル　ウルス	ソフトボール	
32	卓上ゲーム研究会	TRPGやボードゲームを用いての交流	
33	バドミントン同好会	バドミントン	
34	判例研究会 OUTSIDE	判例研究・発表	
35	深草BBS会	非行少年の立ち直り支援・非行防止活動・子供の学習補助	
36	文学部学生支援サークル　SUNOKO	文学部の学生交流	
37	ラケットサークルUNION	バドミントン・テニス・卓球	
38	留学生交流会	留学生交流・支援	
39	龍谷アカペラサークル mix-voice	アカペラ演奏・交流	
40	龍谷キッカーズ	サッカー	
41	龍谷クリケットクラブ	クリケットの練習・普及活動	
42	龍谷コミッカーズクラブ深草	アニメ、ゲーム、漫画を通じた交流	
43	龍谷大学IPJボランティア	えん罪被害の支援活動・普及	
44	龍谷大学K-POPダンスサークルKulm	K-POPダンス	
45	龍谷大学アウトドアサークルぐらぶる	スキー・野外炊飯等のアウトドアサークル	
46	龍谷大学アイドルマスター研究会	アイドルマスターを通じた交流・イベントの企画・参加	
47	龍谷大学一般同好会ウインドオーケストラ	吹奏楽・演奏会の開催	
48	龍谷大学一般同好会寺×コミ	宗教施設訪問・寺コミ活動	
49	龍谷大学一般同好会にわ会～ボードゲーム～	ボードゲーム・カードゲーム	
50	龍谷大学おでかけサークルAtsuage	日本各地への観光	
51	龍谷大学クイズ研究会	早押し機を用いたクイズでの交流	2024年度新規登録
52	龍谷大学ゲームサークル「槃龍会」	ゲームを通じた交流	
53	龍谷大学剣道サークル　剣蔵	剣道	
54	龍谷大学推理小説研究会	読書会を通じた交流	
55	龍谷大学スマブラサークル	大乱闘スマッシュブラザーズを中心とした活動	
56	龍谷大学ドイツ研究会	ドイツ語・文化の研究	
57	龍谷大学東方サークル「東龍門」	東方Projectの一時創作・二次創作作品を通しての交流、同人即売会への参加	
58	龍谷大学軟式野球同好会	軟式野球	
59	龍谷大学バイクサークル　Air	ツーリング	
60	龍谷大学ボカロ同好会『おしゃかぽん』	ボカロ曲の研究・仏教音楽とボカロとの融合研究	
61	龍谷大学ポケモンサークル	ポケモンを通じた交流	
62	龍谷フットパスプロジェクト・HAT	歩くことを通じた地方創生活動・フットパスの調査・イベントの企画・参加	
63	歴史学研究会	歴史学研究（史跡踏査、研究発表）	
64	わだかまりF.C	フットサル・サッカー	
65	龍谷大学キャップ野球サークル	競技キャップ野球	2024年度新規登録

瀬田学舎　2024年度 一般同好会サークル一覧（前期）

2024（令和6）年1月時点

No.	団　体　名	主な活動内容	
1	ACE MARK	サッカー、フットサル	
2	Dive In Blue	スキューバダイビング、ボランティア活動	
3	Freedom　Café	軽音楽	
4	GetLoose	ストリートダンス	
5	IVUSA	ボランティア活動	
6	LP	サッカー、その他球技	
7	Möbius	サッカー、フットサル	
8	PAO一包	麻雀	
9	Passing shot	テニス・合宿・球技大会	
10	Rock'n' Road ST	軽音活動	
11	Sept Couleur	ボランティア活動	
12	Skill Up Communication	ソフトウェアやハードウェアの専門的な知識を身につける	
13	TRPGサークル黒骰子団	TRPGやボードゲーム	
14	アウトドアサークル　hike	体づくりとアウトドア活動	2024年度新規登録
15	アカペラサークル　MOUSA	アカペラ	
16	アコースティックギターサークル音×音	アコースティックギターを中心とした音楽	
17	一般同好会　華舞龍	よさこい踊り	
18	ウインタースポーツサークルSuperior	ウインタースポーツ	
19	映像編集研究同好会	映像の作成および編集技術の習得と向上	
20	郷土野菜サークル農友	畑で野菜を栽培し、収穫した野菜を調理する	
21	劇団 かるがも	演劇	
22	コズミックラテ	天体観測	
23	写真サークル	学内外での撮影会、写真コンクール出展	
24	手話サークル　Do.Activity.Yourself.	障がい者との交流と手話の習得	
25	セターズバレー	バレーボール	
26	瀬田軽音ソングバード	軽音楽	
27	セターズバドミントン	バドミントン	
28	ソフトボールサークル　EVIAN	ソフトボール	
29	トワイライトホーム	子どもたちの放課後支援に係るボランティア活動	
30	軟式野球サークル　KBC琵琶湖	軟式野球	
31	軟式野球サークル　OUTLOW	軟式野球	
32	ピンポンサークルロビング	卓球	
33	文化財継承・活用プロジェクト「雅」	文化財関係の団体と連携し、文化財の保存や継承、活用に取り組む	
34	幻のラジオ体操第三	ラジオ体操第三の普及活動	
35	無限階段	ボードゲーム等各種ゲーム、スポーツ大会	
36	模型製作技術研究会	模型製作・展示	
37	陸上同好会　SwiftRunner	陸上競技	
38	龍楽会	軽音楽	
39	龍谷FARM	農学とレクリエーションの融合	
40	龍谷大学Ene-1 Project	Ene-1 MOTEGIに参加できる車両を作製する	
41	龍谷競プロサークルRCPC	競技プログラミングの普及とICPC出場	
42	龍谷大学裏千家茶道サークル	茶道の稽古	
43	龍谷大学オリエンテーリングクラブ	オリエンテーリング	
44	龍谷大学日本ミツバチ研究会 Bee わーこ!	日本ミツバチの養蜂と研究	
45	龍谷大学まちラボFAN	仰木の里を拠点に、地域住民や小学校と連携し、まちづくりを行う。	

MEMO

学友会会則

前　文

われらは真理と正義を愛する学生として、龍谷大学建学の精神に基づき、学問の自由なる発展充実と学生生活の改善擁護を計り、併せて本学の進展に寄与するため龍谷大学学友会を結成する。

われらは親鸞精神による四海同朋の社会建設をかかげ、人類恒久平和への道を邁進するものである。

われらはこの偉大なる精神を基調として、目的達成のため龍谷大学学友会の名の下に会員の総意を結集して努力することを誓う。

龍谷大学学友会会則

第１章　総　　則

第１条（名称）本会は龍谷大学学友会と称する。

第２条（目的）本会は前文の本旨の達成を目的とする。

第３条（構成）本会は龍谷大学生と職員をもって構成する。

(1) 本会の学生は本会の正会員となる。

(2) 本会の職員は賛助会員となる。

第４条（活動・事業）本会は前文の目的を達成するため以下の事項を行う。

(1) 学生自治に関する事項

(2) 教育研究に関する事項

(3) 仏教宣揚に関する事項

(4) 文化進展に関する事項

(5) 体育振興に関する事項

(6) 厚生福祉に関する事項

(7) その他本会の目的を達成するために必要な事項

第５条（権利・義務）本会の正会員は下記の権利を有し義務を負う。

(1) 本会の各種役員の選挙権と被選挙権

(2) 本会の団体が主催する行事に参加する権利

(3) 本会の所属する団体に加入する権利

(4) 本会所定の会費を納入する義務

(5) 本会の議決機関の執行に従う義務

(6) その他本会所定の諸規則に定められた権利と義務

第６条（機関・組織）本会は下記の機関を置く。

(1) 学生大会

(2) 中央委員会

(3) 中央執行委員会

(4) 全学協議会

(5) 選挙管理委員会

(6) 本会は中央委員会のもとに文学部、心理学部、経済学部、経営学部、法学部、政策学部、先端理工学部（理工学部を含む）、社会学部、国際学部（国際文化学部を含む）、農学部、短期大学部の各学生会を設ける。

第７条（会長）本会は龍谷大学学長を名誉会長に推薦する。

第８条（直属団体）本会は中央執行委員会の直属団体として宗教局、体育局、学術文化局および放送局を設ける。ただし放送局は、放送委員会の指導に基づき活動を行う。

第９条（事務局）本会の事務局は龍谷大学に置く。

第２章　学　生　大　会

第10条　学生大会は本会の最高議決機関である。

第11条　学生大会は以下の場合中央委員会により中央執行委員会が招集する。

(1) 中央執行委員会が必要と認めた場合

(2) 中央委員会が必要と認めた場合

(3) 11 学部の学生会代議員会のうち、6 学部以上の学生会代議員会の要請があった場合

(4) 正会員の５分の１以上の連署による要求があった場合

第12条　中央執行委員会は学生大会招集の 72 時間以前に開催日時、場所、議題を公示しなくてはならない。但し、休日は計算外とする。（以下、日時の計算は同様とし、公示は大宮・深草・瀬田の３学舎行わねばならない。）

第13条　学生大会の役員は下の通りとする。

(1) 議　長　１名

(2) 副議長　２名

(3) 書記若　若干名

第14条　学生大会の司会は中央執行委員会があたり議長、副議長は中央執行委員会以外の出席会員より選出する。尚、大会書記は中央執行委員会書記がこれにあたる。

第15条　学生大会は正会員の３分の１以上の出席をもって

成立する。

第16条　学生大会の議決は出席人員の過半数以上の同意を必要とする。但し出席が３分の１以下になった場合認められない。

第17条　学生大会の委任は認められない。

第18条　中央執行委員会は学生大会の議決事項を学生大会の終了後48時間以内に公示しなければならない。

第３章　中　央　委　員　会

第19条　中央委員会は学生大会に次ぐ議決機関であり、大会の統一的活動を審議決定する。

第20条　中央委員会は下記の委員によって構成される。

⑴　文学部学生会代議員会より２名
⑵　心理学部学生会代議員会より１名
⑶　経済学部学生会代議員会より２名
⑷　経営学部学生会代議員会より２名
⑸　法学部学生会代議員会より２名
⑹　政策学部学生会代議員会より２名
⑺　理工学部学生会代議員会より２名
⑻　社会学部学生会代議員会より２名
⑼　国際学部学生会代議員会より２名
⑽　農学部学生会代議員会より２名
⑾　短期大学部学生会代議員会より１名
⑿　宗教局サークル幹事会より２名
⒀　体育局サークル幹事会より３名
⒁　学術文化局サークル幹事会より３名
⒂　放送局より１名

第21条　中央委員会の任期は１年間とし、毎年11月に改選する。尚、議長は連続３回以上欠席した中央委員を中央委員会の決議を経て除籍することが出来る。但し解散後選出された中央委員及び補欠された中央委員の任期は前任者の残余期間とする。

第22条　中央委員会は下記の場合中央委員会議長がこれを招集する。

⑴　原則として月１回
⑵　中央執行委員会が必要と認めた場合
⑶　中央委員の３分の１以上の連署による要請があった場合
⑷　一学部学生会代議員会の要請があった場合
⑸　一局サークル幹事会の要請があった場合

尚、要請のあった日から３日以内に開催の日時、場所、議題、その他必要事項を公示し、７日以内に開かなくてはならない。

第23条　中央委員会は下記の役員をもって構成する。

⑴　中央委員会議長（以下議長と称する）
⑵　中央委員会副議長（以下副議長と称する）

尚、中央委員会書記は中央執行委員会書記がこれに当たる。

第24条　議長及び副議長は中央委員会において互選され任期は第21条に準ずる。

尚、議長及び副議長がその任に適さない場合、中央委員会は議決により改選することが出来る。

第25条　中央委員会は委員総数の３分の２以上の出席をもって成立する。

尚、委任は原則として認めない。

第26条　中央委員会の議決は出席委員の過半数の同意を必要とする。尚、議長、副議長の議決権は有しない。但し、議決に於いて賛否同数の場合は議長に一任する。

第27条　中央委員会は下記の事項について議決を行うことが出来る。

⑴　本会運営の基本方針に関する事項
⑵　中央執行委員長の選出と中央執行委員会の承認及び信任に関する事項
⑶　本会の予算及び決算に関する事項
⑷　その他必要な事項

第28条　中央委員会は原則として公開とする。参考人は議長の許可を得て発言することが出来る。

第29条　議長は決議事項を中央委員会終了後48時間以内に３学舎に公示しなければならない。

第30条　中央委員会は下記の場合解散しなければならない。

⑴　学生大会の決議による場合
⑵　中央委員会の決議による場合
⑶　中央執行委員会の決議による場合

尚、中央委員会が解散した場合は、12日以内に選挙管理委員長によって新中央委員会が招集されなくてはならない。

第４章　中央執行委員会

第31条　中央執行委員会は本会の最高執行機関である。

第32条　中央執行委員会に委員長及び副委員長１名を置く。

２　中央執行委員長は中央委員会の互選により選任する。

第33条　中央執行委員会は会務運営のため委員長及び副委員長の他、下記の専門部に属す委員によって構成する。但し執行委員会は中央委員より２名以上をもって構成しなければならない。

第34条　前条に定められた中央執行委員会の機能は下記の通りとする。

⑴　委員長は本会を代表し、中央執行委員を統括する。
⑵　副委員長は委員長を補佐し、事故あるときにはこれにあたる。
⑶　事務局は直属団体を統轄し、その組織に関する諸般の事務を担当する。
⑷　財務局は本会の会計、財務諸般を担当する。またその監査の結果を公示しなければならない。
⑸　渉外局は本会の渉外に関する諸般の事務を担当する。
⑹　正課局は本会の正課に関する諸般の事務を担当する。
⑺　企画広報局は本会の企画広報に関する諸般の事務を担当する。
⑻　厚生局は本会の福利厚生に関する諸般の事務を担当する。
⑼　その他、本会運営に必要と認められる事項を担当する。

第35条　第33条第１項各号に掲げる専門部に局長を置く。

２　副委員長及び各専門部の局長を中央執行委員会の幹部委員とする。なお、中央執行委員長は各幹部委員を指名し中央委員会の承認を得なければならない。

第36条　中央執行委員会は龍谷祭実行委員会、創立記念降誕会実行委員会、海外交流委員会の３委員会を中央執行委員会直系委員会として監督する。尚、海外交流委員会は常任委員会、龍谷祭実行委員会、創立記念降誕会実行委員会は特別委員会とする。

２　中央執行委員長は、直系委員長会議を招集することができる。

３　中央執行委員会委員長は常任委員会より推薦された委員長を承認し、任命することができる。

４　中央執行委員会委員長は特別委員会より推薦された委員長を、中央委員会の承認を得て任命することができる。

第37条　中央執行委員会の任期は原則として１年とする。

尚、改選後及び補充された場合は前任者の残余期間とする。

第38条　中央執行委員長は必要と認めた場合、中央執行委員会を臨時召集することが出来る。

第39条　中央執行委員会は委員の３分の２以上の要求があった場合召集しなくてはならない。尚、中央執行委員会の運営に関する細則は別に定める。

第40条　中央執行委員会は学生大会及び中央委員会の議決方針に基づき執行しなければならない。

第41条　中央執行委員会は下記の場合解散しなければならない。

⑴　学生大会で不信任された場合
⑵　中央委員会で不信任された場合
⑶　中央委員会解散の場合
⑷　中央執行委員会で解散を決議した場合

尚、新中央執行委員会が成立し、事務引継ぎが完了するまでその職務を行わなくてはならない。

第５章　全　学　協　議　会

第42条　全学協議会は本会の正会員と賛助会員の協議機関である。

第43条　全学協議会は下記の協議員をもって構成する。

⑴　学長、総務局長、副学長、学長補佐、各学部長、各部長及び学生課長
⑵　教授会より　10名
⑶　中央執行委員長及び中央執行委員会幹部委員
⑷　中央委員会議長及び副議長
⑸　学部連合学生会会長及び副会長
⑹　各局局長及び各局より１名ずつ
⑺　その他議案に関係あると認められる者

第44条　全学協議会は原則として１年に１回開催し召集は名誉会長がこれを行う。

第45条　全学協議会の議長はその都度協議会員の互選により決定する。

第46条　全学協議会の記録は中央執行委員会の書記がこれを行う。

第47条　全学協議会に次ぐ本会の正会員と賛助会員の協議機関として専門協議会を設置する。

第６章　選挙管理委員会

第48条　選挙管理委員会は本会の各種役員の選挙が正しく行われる様その管理に当らねばならない。

第49条　選挙管理委員会は中央執行委員長の指名により中央委員会に於いて承認された選挙管理委員長と、選挙管理委員長が指名した委員によって構成される。

第７章　学　部　学　生　会

第50条　学部学生会は中央執行委員会の統括下にあって第２条の目的の達成を基本方針とする。

第51条　文学部学生会は文学部生によって組織され、心理学部学生会は心理学部生、経済学部学生会は経済学部生、経営学部学生会は経営学部生、法学部学生会は法学部生、政策学部学生会は政策学部生、先端理工学部学生会は先端理工学部生（理工学部を含む）、社会学部学生会は社会学部生、国際学部学生会は国際学部生（国際学部を含む）、短期大学部学生会は短期大学部生によって組織される。

第52条　学部学生会には、議決機関としての代議員会、執行機関としての学部執行委員会を設ける。

第53条　代議員は学友会選挙細則第１章総則第２条に記載されている人数によって構成される。

第54条　学部執行委員会は代議員の互選による学部執行委員長が指名し代議員会の承認を得た委員によって構成される。

第55条　代議員会及び学部執行委員会の運営に関してはそれぞれ中央委員会及び中央執行委員会の規定に準ずる。

第56条　代議員会の議決事項について学部執行委員長は中央執行委員会に報告しなければならない。

第57条　中央執行委員会が必要と認めた場合、学部連合学生会を設けることが出来る。

第８章　直　属　団　体

第58条　宗教局、体育局、学術文化局は各々に所属するサークルによって構成される独自に活動する。尚、放送局は、放送委員会の指導のもと１局１サークルとして独自に活動する。

２　学部連合学生会は、学部学生会の統括及び中央執行委員会との連絡、調整を行う。

第59条　各局役員は原則として、局長、副局長それぞれ１名とし、各局サークル幹事会により決定される。

２　中央執行委員会と学部連合学生会は、中央執行委員会・学部連合学生会連絡会議を設置し、正課に関する情報共有を行うことができる。

第60条　役員の任期は１年とする。ただし再任は防げない。

第61条　局長会議は各局長、副局長によって構成され、中央執行委員長が招集し直属団体の運営全般に関する事項を討議し、かつまた同好会を統括する。

第62条　宗教局、体育局、学術文化局のサークル幹事会は各局長及び宗教の各サークル幹事会の要望または中央執行委員会の要請により開催する。

第63条　合同サークル幹事会は全サークル幹事によって構成され、局長会議で要請があった場合中央執行委員長がこれを召集する。

第64条　局サークル幹事会及び合同サークル幹事会はその定員の３分の２以上の出席を必要とし、決議はその過半数の同意を必要とする。

第65条　サークルの新設並びに廃止に関しては、そのサークルの所属する局サークル幹事会の審議を経て、中央委員会において出席議員の３分の２以上の賛成をもって決定する。

　但し、新設の資格は、本会の認定同好会として３年以上の経歴と実績を残すものに限る。

２　準認定同好会は、認定同好会の下位に位置し、その新設並びに廃止に関しては、サークルの所属する局サークル幹事会の慎重なる審議を経て、中央委員会において出席議員の３分の２以上の賛成をもって成立する。

第66条　各サークルは本学専任教育職員の顧問（部長）を置かねばならない。又、必要であれば、本学専任教育職員若しくは専任事務職員の副部長を１名置くことが出来る。

　尚、兼任は認められない。

第67条　各サークルの会計に関する規定は会計細則に準ずる。

第９章　会　　計

第68条　会計年度は毎年４月１日より翌年３月31日までとする。

第69条　本会全般の会計は中央執行委員会がこれにあたる。

第70条　本会の経費は入会金、会費、寄付金、広告費及びその他の収入をもってこれにあたる。

第71条　本会の予算は会計細則に基づき編成されなければならない。

第72条　中央執行委員会及び所属団体は年度末の外部機関による監査を受けた後、その年度の決算報告書を中央委員会に提出し、その承認を受けなければならない。

第73条　その他、会計に関する細則は別に定める。

第74条　会則の改正は中央委員会の定数の３分の２以上の賛成を経て名誉会長の承認により効力を発揮する。

附　　則

本会会則は平成23年４月１日より施行される。

昭和38年４月19日制定
平成元年11月14日改正
平成２年11月１日改正
平成６年12月26日改正
平成８年１月26日改正
平成９年７月７日改正
平成11年７月14日改正
平成14年９月30日　第14条、23条、31条から41条、56条改正
平成21年９月29日改正
平成23年４月１日改正
平成28年10月26日改正
平成29年５月25日改正
平成30年４月25日改正
平成30年８月４日改正
平成30年11月12日改正
平成31年３月31日改正
平成31年３月31日改正
令和元年７月１日改正
令和元年10月16日改正

附　　則

（第６条、第32条、第33条、第34条、第35条、第36条、第43条、第52条（先端理工学部学生会関係）、第58条、第59条、第60条、第63条、第66条、第67条改正、第47条削除、第75条新設、附則第75条、附則第76条削る）

この規程は、令和４年11月１日から施行する。

附　則（第6条、第20条、第52条(心理学部学生会関係)改正）

この規程は、令和５年４月１日から施行する。

学友会選挙細則

第１章　総　　則

第１条　学友会会則により学友会会員は全ての選挙権及び被選挙権を有する。

第２条　学生会代議員は、本会の認める選挙区において５名選出する。

(1)　文学部学生会　５名
　（イ）文学部Ａ選挙区より２名（１、２年次生所属）
　（ロ）文学部Ｂ選挙区より３名（３年次生以上所属）
(2)　経済学部学生会　３名
　（イ）経済学部Ａ選挙区より１名（１、２年次生所属）
　（ロ）経済学部Ｂ選挙区より２名（３年次生以上所属）
(3)　経営学部学生会　３名
　（イ）経営学部Ａ選挙区より１名（１、２年次生所属）
　（ロ）経営学部Ｂ選挙区より２名（３年次生以上所属）
(4)　法学部学生会　３名
　（イ）法学部Ａ選挙区より１名（１、２年次生所属）
　（ロ）法学部Ｂ選挙区より２名（３年次生以上所属）
(5)　政策学部学生会　３名
　（イ）政策学部Ａ選挙区より１名（１、２年次生所属）
　（ロ）政策学部Ｂ選挙区より２名（３年次生以上所属）
(6)　先端理工学部学生会　３名
　（イ）理工学部Ａ選挙区より１名（１、２年次生所属）
　（ロ）理工学部Ｂ選挙区より２名（３年次生以上所属）
(7)　社会学部学生会　３名
　（イ）社会学部Ａ選挙区より１名（１、２年次生所属）
　（ロ）社会学部Ｂ選挙区より２名（３年次生以上所属）
(8)　国際学部学生会　３名
　（イ）国際学部Ａ選挙区より１名（１、２年次生所属）
　（ロ）国際学部Ｂ選挙区より２名（３年次生以上所属）
(9)　農学部学生会　３名
　（イ）農学部Ａ選挙区より１名（１、２年次生所属）
　（ロ）農学部Ｂ選挙区より２名（３年次生以上所属）
(10)　短期大学部学生会　２名

第３条　中央委員会は後記の通り選出された委員をもって構成され、その数は28名とする。

(1)　文学部学生会代議員会
　（イ）Ａ選挙区得票順１位まで１名
　（ロ）Ｂ選挙区得票順１位まで１名
(2)　経済学部学生会代議員会
　（イ）Ａ選挙区得票順１位まで１名
　（ロ）Ｂ選挙区得票順１位まで１名
(3)　経営学部学生会代議員会
　（イ）Ａ選挙区得票順１位まで１名
　（ロ）Ｂ選挙区得票順１位まで１名
(4)　法学部学生会代議員会
　（イ）Ａ選挙区得票順１位まで１名
　（ロ）Ｂ選挙区得票順１位まで１名
(5)　政策学部学生会代議員会
　（イ）Ａ選挙区得票順１位まで１名
　（ロ）Ｂ選挙区得票順１位まで１名
(6)　先端理工学部学生会代議員会
　（イ）Ａ選挙区得票順１位まで１名
　（ロ）Ｂ選挙区得票順１位まで１名
(7)　社会学部学生会代議員会
　（イ）Ａ選挙区得票順１位まで１名
　（ロ）Ｂ選挙区得票順１位まで１名
(8)　国際学部学生会代議員会
　（イ）Ａ選挙区得票順１位まで１名
　（ロ）Ｂ選挙区得票順１位まで１名
(9)　農学部学生会代議員会
　（イ）Ａ選挙区得票順１位まで１名
　（ロ）Ｂ選挙区得票順１位まで１名
(10)　短期大学部学生会代議員会
　得票順１位まで１名
(11)　宗教局サークル幹事会より２名
(12)　体育局サークル幹事会より３名
(13)　学術文化局サークル幹事会より３名
(14)　放送局より１名

第２章　選挙管理委員会

第４条　選挙管理委員会は常設の選挙管理の機関であり、各学生会代議員の選挙が正しくおこなわれる様にその他管理に当らねばならない。

第５条　選挙管理員会は中央執行委員会委員長の指名により中央委員会において承認された委員長と、選挙管理委員長が指名した委員によって下記の如く構成される。

(1)　選挙管理委員長　　１名
(2)　文学部学生より　　２名
(3)　経済学部学生より　　２名
(4)　経営学部学生より　　２名
(5)　法学部学生より　　２名
(6)　政策学部生より　　２名
(7)　先端理工学部学生より　２名
　尚、理工学部は先端理工学部に含まれる。
(8)　社会学部学生より　　２名
(9)　国際学部学生より　　２名
　尚、国際文化学部は国際学部に含まれる。
(10)　農学部学生より　　２名
(11)　短期大学部学生より　　１名

第６条　選挙管理委員会の任期は１年とする。

　但し、改選及び補充された場合は前任者の残余期間とする。

第７条　選挙管理委員会は成立と同時にその事務所を中央執行委員会に置く。

第８条　選挙管理委員会は選挙管理委員長がこれを随時召集する。

第９条　選挙管理委員会は総数の３分の２以上で成立し、その過半数で議決することが出来る。

第10条　選挙管理委員会は投票日を決定して、原則としてその10日前迄に公示しなければならない。

第11条　選挙管理委員会は原則として１日の投票日を決議により２日とすることが出来る。

第12条　選挙管理委員会は立候補者届出期間中（3日間）の受付事務の時間は選挙管理委員会に一任する。
但し立候補者届出期間3日前迄に公示しなければならない。

第13条　選挙管理委員会は投票日は選挙管理委員会の定める時間帯に交代で受付事務を執らなければならない。

第14条　選挙管理委員会は立候補締切及び開票の後、立候補者及び当選者を公示しなければならない。

第15条　選挙管理委員会は選挙に関する総ての事務一切の責任を有する。選挙管理委員長は選挙管理委員会を代表する。

第16条　選挙管理委員は被選挙権を有しない。

第3章　立候補届に関して

第17条　立候補届には原則として学生証と印鑑を必要とする。

第18条　立候補者は投票日3日前迄に選挙管理委員会に届出、所定の手続きをなさねばならない。

第19条　立候補者が定員に満たざる場合は、原則として5日以内に再び補欠選挙を行う。

第4章　選挙運動に関して

第20条　選挙ポスターは原則5枚までとして大きさは縦55センチ、横44センチ四角のものとする。（大判4切）
但し、選挙管理委員会が認めた場合変更出来る。

第21条　公約、スローガンは選挙管理委員会が認めた場合掲示出来る。投票日を定めた後、立会演説会を設ける。

第22条　立候補ポスターは各自責任をもって取り除かなければならない。

第23条　投票日の選挙活動は一切認めない。選挙違反者は、選挙管理委員会の職権で選挙権並びに被選挙権を無効とすることが出来る。

第5章　投票及び開票に関して

第24条　投票所は、大宮・深草・瀬田3学舎に設置する。

第25条　投票及び有効票については下記の通り定める。
1）投票は、本人が学生証持参の上、選挙管理委員会交付の投票用紙で無記名にて行う。
2）有効票は、立候補者の届出名を指定の投票用紙に記入し、指定された投票箱に投票したものに限る。

第26条　開票は即日選挙管理委員会の指定する場所にて選挙管理委員の過半数の出席の下に行う。原則として公開するが、選挙管理委員長の職権で制限することが出来る。また、選挙期限日に限り選挙管理委員長は選挙管理委員に準ずるものを置くことが出来る。

附　　則

第27条　本細則は平成23年10月3日より施行される。
昭和38年4月27日制定
平成2年11月1日改正
平成3年9月24日改正
平成8年1月26日改正
平成9年7月7日改正
平成11年7月14日改正
平成21年9月29日改正
平成23年4月1日改正
平成23年7月26日改正
令和2年9月18日改正

学友会会計細則

第1章　総　　則

第1条（目的）本会会計細則は龍谷大学学友会（以下本会と称す）の目的達成を支援し、財政の健全化及び明確化を計るを以って目的とする。

第2条（適用）本会の財政は中央執行委員会所管とサーク所管に分け、いずれもこの細則適用を受ける。

第3条（財源）
⑴　本会の経費は、入会金、会費、寄付金、補助金、広告費及びその他の収入総合計をもってこれに当てる。
⑵　本会の入会金及び会費は中央執行委員会内に学友会費検討委員会を設置し認定の上、中央委員会の承認を以って決定する。
⑶　本会の入会金及び会費の調整は、最低3年の期間を置かねばならない。

第4条（期間）本会の会計年度は毎年4月1日より翌年3月31日までとする。

第5条（固定資産の処分及び管理）
⑴　本会及び各団体の財産は常に良好の状態に置いてこれを管理し、その所有の目的に応じ、最も効率的にこれを運用し、中央委員会の承認を経ず処分、譲渡及び支払の手段として使用することはできない。
⑵　各団体は備品台帳を整理しなければならない。

第6条（報告）
⑴　学生会、サークル及び本会に属する諸団体は年度末までに決算報告書を中央執行委員会財務局に提出しなければならない。
⑵　中央執行委員会及び各団体の決算報告書は、中央執行委員会財務局が責任を持って外部機関の監査を受け、中央委員会に報告し承認を受けなければならない。
⑶　報告書を提出する場合、報告書が善意に作成されたことを保証する証書を添付しなければならない。

第2章　予　　算

第7条（予算原案）予算原案の作成は、中央執行委員長の責任に於いて中央執行委員会内に予算原案作成協議会を設置し、その構成は次の通りとする。
⑴　中央執行委員会より　　7名
⑵　各学部執行委員会より　10名
⑶　各局長　　4名
⑷　監正委員会より　　1名
尚、⑵に就いて、各学部学生会としてではなく、十学部合同学生会として予算を組む場合は、十学部合同学生会代表1名とする。

第8条（暫定予算）中央執行委員会で作成された予算原案が中央委員会に於いて否決され、予算成立に相当の日時を要し、学友会活動に支障をきたすと認められる場合、中央執行委員会は中央委員会の承認を経て、最高2ヶ月の暫定予算を組むことが出来る。

第9条（出金）
⑴　出金に際しては規定の出金依頼申請を中央執行委員会財務局にあらかじめ提出しなければならない。
尚、中央執行委員会財務局は大学経理の要請により諸細則を設けることが出来る。
⑵　印鑑は予め印鑑届を行ったものに限る。

第10条（出金停止）出金に際し本細則に違反したと監正委員会に於いて認めた場合中央執行委員会財務局は出金を停止することが出来る。

第3章　寄付行為

第11条　本会の機関及び所属団体が寄付金及び広告収入を見込む場合、事前に中央執行委員会に関係書類を提出し、報告せねばならない。
また事後に於ける報告も同様とする。

第4章　附　　則

第12条（発効）本会計細則の発行は平成23年10月3日とする。
昭和38年4月19日制定
昭和63年9月21日改正
平成元年4月1日改正
平成8年1月26日改正
平成21年9月29日改正
平成23年4月1日改正
平成23年7月26日改正

体育館規則

制定　昭和46年10月5日
一部改正　平成4年1月16日
一部改正　平成6年4月21日

第1章　総　　則

第1条（設置）龍谷大学の付属施設として、龍谷大学体育館（以下「体育館」と称する）を設ける。

第2条（目的）体育館は、本学の教育を達成するとともに、併せて体育文化の発展に資するよう運営されなければならない。

第3条（正課体育優先の原則）体育館の運営にあたり、正課体育を優先し、その実施に支障をきたさないよう留意しなければならない。

第4条（管理）体育館の財産・人事及び予算の管理は、龍谷大学長がこれを行う。

第5条（業務の統括）体育館の運営に関する業務は、教学部がこれを統轄・実施する。

第2章　体育館運営管理委員会

第6条（業務の統轄）第2条の目的達成するため、体育館運営管理委員会（以下「委員会」と称する）を設ける。

第7条（委員会の構成）
1．委員会は、学生・教員及び職員の3者によって構成する。
2．委員会は次の委員によって構成する。
⑴　教学部長
⑵　各学部教授会から各1名
⑶　トレーニングセンター長
⑷　スポーツ関係科目担当教員から2名
⑸　事務職員会から3名
⑹　学友会中央執行委員会から3名
⑺　学友会学術文化局から1名
⑻　学友会放送局から1名
⑼　学友会宗教局から1名
⑽　学友会体育局から3名
⑾　教学事務部長
⑿　教科課長並びに学生課長

第8条（委員の任期）
1．委員の任期は1年とし、毎年5月末に改選する。ただし、新委員の就任までその任にあたらねばならない。
2．委員の再任は、これを防げない。
3．委員に欠員が生じたときは、すみやかにこれを補充しなければならない。ただし、任期は前任者の残余期間とする。

第9条（委員会の権限）委員会は次の事項を審議、決定する。
⑴　体育館の円滑な運営に必要な諸規程の制定及び改廃。ただし、正課体育カリキュラムの編成及び実施に支障をきたしてはならない。
⑵　体育館の運営管理に必要な予算要求
⑶　体育館使用規程に定めた事項

第10条（委員会の運営）
1．委員会の長は教学部長とする。ただし、委員長に事故のあるときは、委員長の指名する委員がその職務を代行する。
2．委員会の議長は、委員長をもってこれにあてる。

第11条（委員会の招集）
1．委員会は委員長がこれを招集する。
2．委員長は、原則として6月、10月、2月及び4月に委員会を招集しなければならない。
3．委員長が必要と認めたとき、臨時にこれを開催できる。
4．委員の3分の1以上の要請があったとき、委員長はこれを開催しなければならない。

第12条（委員会の通知）委員長は、委員会の開催日より少なくとも1週間前に議題を明記して、各委員に通知しなければならない。

第13条（議決の成立要件）
1．委員会は、委員の3分の2以上の出席によって成立し、その決議は出席委員の過半数の賛成により成立する。
2．委任による代理人の出席は認めない。

第14条（議事録の作成）
1．委員会の議事録は、これを作成しなくてはならない。
2．議事録の作成は、教学部職員又は委員長が委嘱した職員がこれを行い、次回委員会において承認を求めなければならない。

第15条（小委員会）委員会は必要に応じて小委員会を設けることができる。

第3章　補　　則

第16条（本規則の改廃）この規則の改廃には、委員の3分の2以上の賛成及び学長の承認を必要とする。

付　則　この規則は、昭和46年10月5日から施行する。

付　則（平成4年1月16日題名、第1条、第9条改正）
この規則は、平成4年1月16日から施行する。

付　則（平成4年4月21日第5条、第7条、第13条、第14条改正）
この規則は、平成6年4月1日から施行する。

体育館規程

制定　昭和46年11月5日
一部改正　平成4年1月16日
一部改正　平成29年5月26日

第1章　総　　則

第1条（目的）
体育館は、龍谷大学及び龍谷大学短期大学部（以下「本学」という。）のスポーツに係る正課教育、課外活動及び式典等の行事に供すること並びにスポーツ文化の発展に資することを目的とし、深草学舎及び瀬田学舎に設ける。

第2条（正課授業優先の原則）
体育館の運営については、正課授業を優先し、その実施に支障を来さないよう留意しなければならない。

第3条（体育館の使用）
体育館の使用については、別に定める体育館使用細則による。

第2章　体育館運営管理委員会

第4条（委員会の設置）
第1条の目的を達成し、円滑な運営を図るため、体育館運営管理委員会（以下「委員会」という。）を置く。

第5条（委員会の構成）
委員会は、次の各号に定める者によって構成する。
(1) 教学部長
(2) 瀬田教学部長
(3) スポーツ・文化活動強化センター長
(4) スポーツ科学系科目部会、スポーツサイエンス運営委員会及び短期大学部教授会から選出された者　3名
(5) 学友会から選出された者　4名
(6) 教学部事務部長
(7) 瀬田教学部事務部長
(8) 学生部事務部長

第6条（委員の任期）
1．前条第4号及び第5号の委員の任期は1年とする。ただし、再任を妨げない。
2．委員に欠員が生じたときには、速やかにこれを補充しなければならない。ただし、任期は、前任者の残任期間とする。

第7条（委員会の権限）
委員会は、次の各号に定める事項を審議、決定する。
(1) 体育館の運営管理に関する事項
(2) 体育館の円滑な運営に必要な諸規則の制定及び改廃に関する事項
(3) その他の体育館に関する事項

第8条（委員会の運営）
1．委員会に委員長を置き、教学部長をもって充てる。ただし、委員長に事故あるときは、あらかじめ委員長が指名した委員がその職務を代行する。
2．委員会は、委員長が招集し、議長となる。

第9条（決議の成立要件）
委員会は、委員の過半数の出席によって成立し、その決議は、出席委員の過半数の賛成により成立する。

第10条（事務の所管）
この規程に関する事務は、深草学舎においては教学部が、瀬田学舎においては瀬田教学部が行う。

第3章　補　　足

第11条（規程の改廃）
この規程の改廃は、委員会の議を経て評議会において決定する。

付　則
1．この規程は、平成29年4月1日から施行する。
2．この規程の施行に伴い、体育館使用規程及び体育館学外者使用規程は廃止する。

体育館使用細則

制定　昭和46年11月5日
一部改正　平成4年1月16日
一部改正　平成6年6月30日
一部改正　平成29年5月26日

第1条（目的）
この細則は、体育館規程第3条に基づき、体育館の使用について定めることを目的とする。

第2条（使用者）
体育館を使用できる者は、次の各号のとおりとする。
(1) 龍谷大学及び龍谷大学短期大学部（以下「本学」という。）の学生及び教職員
(2) 龍谷大学校友会会員
(3) その他学長が適当と認めた者又は団体

第3条（開館時間）
体育館の開館は、原則として平日午前9時とし、閉館は、深草学舎においては午後9時、瀬田学舎においては午後8時とする。

第4条（休館日）
1．体育館の休館日は、次の各号のとおりとする。
(1) 日曜日
(2) 「国民の祝日に関する法律」に定める日
(3) 大学の定める休日
2．前項の規定にかかわらず、教学部長は必要に応じてスポーツ・文化活動強化センター長の同意を得て開館又は休館することができる。

第5条（使用願の提出）
1．正課授業を除き、体育館の使用希望者は、使用責任者を定め、使用願を学長に提出しなければならない。
2．使用願は、教学部においてこれを取り扱う。
3．体育館の使用願の提出は、原則として使用希望日の10日前までとする。
4．第2条第2号及び第3号に定める者が使用願を提出する場合は、前2項のほか、別に定める体育館学外者使用要領に従わなければならない。

第6条（営利目的の禁止）
体育館の使用は、公共目的を原則とするものであって、営利を目的とする使用は認めない。ただし、学長が認める場合はこの限りではない。

第7条（使用料）
1．体育館の使用に当たり、第2条第1号及び第2号に定める者については、使用料を徴収しない。
2．第2条第3号に定める者については、体育館学外者使用要領に定める使用料を徴収する。

第8条（使用上の注意）
使用者は、次の各号の定めを遵守するとともに、本学職員の指示に従わなければならない。
(1) 館内の設備を無断で変更すること並びに備品及び器材を無断で使用してはならない。
(2) 館内の施設、備品又は器材を破損又は滅失したときは直ちに体育館受付に報告し、賠償しなければならない。
(3) 館内の清潔、整理、整頓に注意し、火災予防その他の事故防止に努めなければならない。
(4) 前3号のほか、他の使用者の迷惑となる行為並びに法令及び本学の諸規則に違反する行為をしてはならない。

第9条（使用責任者の遵守事項）
使用責任者は、次の各号の定めを遵守しなければならない。
(1) 使用を開始し、及び終了する時には、必ず体育館受付へその旨を報告しなければならない。
(2) 使用後は、使用した設備・備品・器材等の状態を確認し、元の位置に整頓するとともに、清掃しなければならない。
(3) 使用後は、鍵等を必ず体育館受付へ返還しなければならない。
(4) 事故が発生した場合は体育館受付へ連絡しなければならない。
(5) 盗難防止のため、使用者に対して、所持品の管理を徹底させなければならない。
(6) 体育館の使用に係る、秩序の維持及び事故の防止等に万全の注意を払わなければならない。

第10条（瀬田学舎に関する事項）
1．この細則において「教学部長」とあるのは、瀬田学舎においては「瀬田教学部長」と読み替えるものとする。
2．この細則において「教学部」とあるのは、瀬田学舎においては「瀬田教学部」と読み替えるものとする。

第11条（事務の所管）
この細則に関する事務は、教学部が行う。

第12条（細則の改廃）
この細則の改廃は、体育館運営管理委員会の議を経て部局長会において決定する。

付　則　この細則は、平成29年4月1日から施行する。

専精館規程

制定　平成28年９月29日

（目的）

第１条　専精館は、龍谷大学及び龍谷大学短期大学部の課外活動施設として、課外活動の活性化と学生生活の充実を図り、全人格的向上のために寄与すること及び教職員の福利厚生に資することを目的とし、深草学舎に設ける。

（専精館の使用）

第２条　専精館の使用については、別に定める専精館使用細則による。

（委員会の設置）

第３条　第１条の目的を達成し、円滑な運営を図るため、専精館運営委員会（以下「委員会」という。）を置く。

（委員会の構成）

第４条　委員会は、次の委員によって構成する。

(1)　学生部長
(2)　スポーツ・文化活動強化センター長
(3)　スポーツ・文化活動強化センター副センター長
(4)　学生生活主任から選出された者　３名
(5)　学友会から選出された者　５名
(6)　総務部長
(7)　学生部事務部長

（委員の任期）

第５条　前条第４号及び第５号の委員の任期は１年とする。ただし、再任を妨げない。

２　委員に欠員が生じたときには、速やかにこれを補充しなければならない。ただし、任期は、前任者の残任期間とする。

（委員会の審議内容）

第６条　委員会は、次の事項を審議・決定する。

(1)　専精館の運営管理に関する事項
(2)　専精館に関する諸規程の制定及び改廃
(3)　その他専精館に関する事項

（委員会の運営）

第７条　委員会に委員長を置き、学生部長をもって充てる。ただし、委員長に事故のあるときは、あらかじめ委員長が指名した委員が職務を代行する。

２　委員会は、委員長が招集し、議長となる。

（委員会の成立要件及び議決要件）

第８条　委員会は、委員の３分の２以上の出席により成立し、議決は、出席委員の過半数の同意をもって行う。

２　委員会が必要と認めるときは、委員以外の者を出席させ、意見を求めることができる。

（事務の所管）

第９条　この規程に関する事務は、学生部が行う。

（規程の改廃）

第10条　この規程の改廃は、委員会の議を経て、評議会において決定する。

付　則

この規程は、制定日（平成 28 年９月 29 日）から施行する。

専精館使用細則

制定　平成28年９月29日

（目的）

第１条　この細則は、専精館規程第２条に基づき、専精館の使用について必要な事項を定めることを目的とする。

（使用者）

第２条　専精館を使用できる者は、次の各号に定めるとおりとする。

(1)　龍谷大学及び龍谷大学短期大学部（以下「本学」という。）の学生及び教職員
(2)　その他学長が適当と認めた者又は団体

（開館時間）

第３条　専精館の開館は、原則として午前９時とし、閉館は土、日、祝日を除く授業実施日は午後８時 30 分、それ以外の日は午後８時とする。

２　前項の規定にかかわらず、学生部長は必要に応じて開館時間を変更することができる。

（開館日）

第４条　専精館の開館日は、専精館運営委員会（以下「委員会」という。）の議を経て学生部長がこれを定める。

（使用願の提出）

第５条　専精館の使用希望者は、使用責任者を定め、使用願を学長に提出しなければならない。

２　使用願の提出は、原則として使用希望日の１ヶ月前までとする。

（使用者の遵守事項）

第６条　使用者は、次の各号の定めを遵守しなければならない。

(1)　敷地内の設備を無断で変更すること並びに備品及び器材等を無断で使用してはならない。
(2)　敷地内で喫煙してはならない。
(3)　館内に土足で入館してはならない。
(4)　敷地内での掲示・貼紙は認めない。ただし、学生部長が認めたものについてはこの限りではない。
(5)　敷地内の設備、備品、器材等を破損又は滅失したときは直ちに学生部に報告しなければならない。なお、使用者の責による破損又は滅失の場合、使用者はその損害を賠償しなければならない。
(6)　敷地内の清掃、整理、整頓に注意し、火災予防その他の事故防止に努めなければならない。
(7)　前６号のほか、他の使用者、近隣住民の迷惑となる行為並びに法令及び本学の諸規則に違反する行為をしてはならない。

（使用責任者の遵守事項）

第７条　使用責任者は、次の各号の定めを遵守しなければならない。

(1)　使用の開始及び終了時には、必ず専精館受付へその旨を報告しなければならない。
(2)　使用後は、使用した設備、備品、器材等の状況を確認・点検するとともに、整理・整頓しなければならない。
(3)　事故発生の場合は専精館受付へ直ちに連絡しなければならない。
(4)　盗難防止のため、使用者に対して、所持品の管理を徹底させなければならない。
(5)　秩序の維持及び事故の防止等に万全の注意を払わなければならない。

（事務の所管）

第８条　この細則に関する事務は、学生部が行う。

（細則の改廃）

第９条　この細則の改廃は、委員会の議を経て、部局長会において決定する。

付　則

この規程は、制定日（平成 28 年９月 29 日）から施行する。

紫光館使用細則

制定　令和４年10月20日

（趣旨）

第１条　この細則は、課外活動関係施設に関する細則第３条に基づき、紫光館の使用に関し必要な事項を定める。

（使用者）

第２条　紫光館を使用できる者は、次の各号に定めるとおりとする。

(1)　龍谷大学及び龍谷大学短期大学部（以下「本学」という。）の学生及び教職員
(2)　学友会活動に関して学友会の各サークル又は諸委員会が必要と認めた本学卒業生
(3)　その他学生部長が適当と認めた者又は団体

（開館日）

第３条　紫光館の開館日は、学年暦に定める夏期及び冬期の一斉休暇期間以外の日とする。

（開館時間）

第４条　紫光館の開館時間は、原則として、午前９時から午後９時までとする。ただし、日曜日、祝日（授業実施日除く）及び学年暦に定める休業期間（春期、夏期、冬期）における開館時間は午後７時までとする。

（時間外使用）

第５条　前条の規定にかかわらず、時間外の使用を希望する場合は、使用の１ヶ月前までに学友会中央執行委員会から学生部長に申請し、学生部長及び総務部長の許可を得なければならない。

（使用者の遵守事項）

第６条　使用者は、次の各号の事項を遵守しなければならない。

(1)　敷地内の設備を無断で変更してはならない。
(2)　敷地内で喫煙又は飲酒をしてはならない。
(3)　敷地内で火気を使用してはならない。
(4)　敷地内の設備、備品、器材等を破損又は滅失したときは直ちに学生部に報告しなければならない。なお、使用者の責による破損又は滅失の場合、使用者はその損害を賠償しなければならない。
(5)　敷地内の清掃、整理、整頓に注意し、火災予防その他の事故防止に努めなければならない。
(6)　事故発生の場合は、紫光館守衛所へ直ちに連絡しなければならない。
(7)　盗難防止のため、所持品の管理を徹底しなければならない。
(8)　各施設、設備の鍵の複製、持ち出しを行ってはならない。
(9)　他の使用者、近隣住民の迷惑となる行為をしてはならない。
(10)　その他法令及び本学の諸規則に違反する行為並びに秩序の維持に支障の生ずる行為をしてはならない。

（駐車場の使用）

第７条　使用者による紫光館駐車場の使用は、原則として認めない。ただし、荷物の搬出入等一時入構の必要が生じる場合は、使用を希望する者が、使用の１週間前までに所定の申請書により学生部課長に申請し、学生部課長及び総務課長の許可を得なければならない。

（各部屋の使用規則）

第８条　紫光館各部屋の使用規則は、学友会において別に定め、学生部長に報告することとする。

（事務の所管）

第９条　この細則に関する事務は、学生部が行う。

（改廃）

第10条　この細則の改廃は、課外活動関係施設運営委員会の議を経て、部局長会において決定する。

付　則

この細則は、制定日（令和４年 10 月 20 日）から施行する。

紫光館学友会使用規則

制定　令和４年10月20日

（目的）

第１条　この規則は、「紫光館使用細則」に基づき、紫光館の使用規則に関して必要な事項を定める。

（規則の決定）

第２条　紫光館各部屋の使用に関する規則は、中央執行委員会委員長及び副委員長、学友会各局局長、学友会諸委員会委員長、その他関係諸団体の長との協議会（以下「学友会連絡調整協議会」という）において協議して定める。

（使用者）

第３条　紫光館の各部屋を使用できる者は、原則として、学友会員のうち、学友会認定サークル、学友会諸委員会の構成員とする。

２　その他の学友会員、卒業生等、各学友会認定サークルが学友会活動において必要と認めた者については、前項にかかわらず使用できるものとする。

（遵守事項）

第４条　使用者は、紫光館使用細則第６条に定める遵守事項を遵守し、秩序正しく清潔に使用しなければならない。

（会議室及び練習室の使用目的の指定）

第５条　会議室及び練習室の使用目的については、当該部屋の設備等を跨まえ、中央執行委員会においてあらかじめ

指定することができる。

（会議室の使用）

第６条　会議室の使用を希望する団体は、使用日の２週間前から使用日までの間に、中央執行委員長に申請し、許可を得なければならない。

2　会議室の使用時間は、原則として１日５時間以内とする。

3　前２項の規定にもとづかない申請があった場合、中央執行委員長は、当該希望日時に他団体による予約が入っていない場合に限り、使用を許可することができる。

4　その他、必要な場合については、中央執行委員会と当該団体とで協議の上、決定する。

（練習室の使用）

第７条　音系練習室の使用割当については、中央執行委員会と関係団体による多目的練習室調整会議において協議し、決定する。

2　割り当てられた音系練習室を他団体が使用を希望する場合は、団体間で合意の上、当該練習室を割り当てられた団体より中央執行委員会に報告しなければならない。

（鍵の管理）

第８条　各部屋の鍵の管理は次の各号の通りとする。

(1)　会議室、印刷室を除く全ての鍵は紫光館守衛所で管理するものとする。

(2)　会議室の鍵は、中央執行委員会で管理するものとする。

(3)　印刷室の鍵は、中央執行委員会、宗教局本部、体育局本部、学術文化局本部、放送局で管理するものとする。

（鍵の授受）

第９条　部室、各局倉庫及び練習室の鍵は、紫光館守衛所において、局員証、委員会証又は学生証を提示し、借用する。

2　第６条により、会議室の借用を許可された団体は、中央執行委員会室で局員証、委員会証又は学生証を提示し鍵を借用する。使用後は、直ちに中央執行委員会室に鍵を返却する。ただし、中央執行委員会室が閉室している場合は紫光館守衛所に鍵を返却する。

3　印刷室の使用を希望する場合の鍵の授受は、次の各号の通りとする。

(1)　中央執行委員会の直系委員会は、中央執行委員会室で局員証、委員会証又は学生証を提示し鍵を借用する。使用後は、直ちに中央執行委員会室に鍵を返却する。

(2)　各局所属サークルは、各局本部において、局員証、委員会証又は学生証を提示し鍵を借用する。使用後は、直ちに各局本部に鍵を返却する。ただし、各局本部が閉室している場合は、所定の手続きにより中央執行委員会室で借用できるものとする。

(3)　前２号以外の団体が印刷室の使用を希望する場合、中央執行委員会室において所定の手続きを行うものとする。

（エレベーターの利用）

第10条　南側備品搬入出用エレベーターは、荷物の搬出入以外では使用してはならない。

（使用不可区域の入室禁止）

第11条　学生の使用不可区域に、大学の許可なく入室してはならない。

（共有の備品・物品）

第12条　紫光館に配備された共有の備品、物品は、所定の場所以外に移動させてはならない。なお、共有の備品、物品、その他設備等を破損等した場合は、直ちに中央執行委員会に報告しなければならない。

（掲示物）

第13条　紫光館に於いて掲示物を希望する場合は、中央執行委員会の許可を得なければならない。

2　掲示は、原則として指定された場所に行うこととし、１団体の上限枚数は10枚までとする。

（営利行為）

第14条　紫光館において、営利を目的とする行為は、これを認めない。ただし、学生部による許可がある者についてはその限りではない。

（違反）

第15条　本規定に違反した場合、中央執行委員会は、当該使用者に対して、事実確認を行った上で、学友会連絡調整協議会の議を経て、次のいずれかの措置をとることがある。なお、次のいずれかの措置を取った場合は、学生部長に対して報告しなければならない。

(1)　厳重注意

(2)　所属サークルの使用停止

（規則の改廃）

第16条　この規則の改廃は、学友会連絡調整協議会において行うこととし、学生部長に報告するものとする。

付　則

この規則は、制定日（令和４年10月20日）から施行する。

学長解任請求規程

制定　昭和52年３月３日
一部改正　昭和54年10月２日
一部改正　昭和63年７月21日

第１章　総　　則

第１条（目的）この規程は、龍谷大学学長（龍谷大学短期大学部学長を兼務）（以下「学長」という）の解任請求に必要な事項を定めることを目的とする。

第２条（請求権者）学長の解任請求権を有する者（以下「請求権者」という）は、龍谷大学の各学部及び大学院並びに龍谷大学短期大学部に在籍する学生とする。ただし、次の各号の１に該当する者はこの限りではない。

(1)　休学中の者

(2)　停学中の者

(3)　大学の許可を得た海外留学中の者

第３条（学長の退任）学長は、第39条の規定により、解任請求が成立した日から、１ヶ月が経過した日に退任するものとする。

第４条（解任請求の制限）次の各号の１に該当する期間中は、解任請求することはできない。

(1)　学長の就任の日から３ヶ月以内。ただし、重任の場合は除く。

(2)　第15条による公示の日から３ヶ月以内。

第２章　解任請求管理委員会

第５条（学長解任請求管理委員会）

1．学長解任請求に関する一切の事務を管理するため、大学に学長解任請求管理委員会（以下「管理委員会」という）を置く。

2．前項の管理委員会は常設とする。

第６条（構成）管理委員会は、次の者をもって組織する。

(1)　各学部長（短期大学部長を含む。以下同じ）の委嘱する教育職員各	１名
(2)　総務局員の委嘱する事務職員	２名
(3)　学友会監正委員会の委嘱する者	４名
(4)　大学院協議会監査委員会の委嘱する者	２名

第７条（任期）委員の任期は１年とする。

第８条（欠員）

1．委員に欠員が生じた場合、補充しないものとする。

2．第６条に定める委員の委嘱の権限を有する者が、委員の任期終了までに次期委員を委嘱しないときは、その委嘱にかかわる委員は、欠員とする。

第９条（委員長･副委員長）管理委員会に委員の互選により、委員長・副委員長各１名を置く。

第10条（委員長・副委員長の職務）

1．委員長は、管理委員会の事務を統括し、管理委員会を代表する。

2．副委員長は、委員長を補佐し、委員長に事故あるとき、その職務を代理する。

第11条（召集）

1．管理委員会の招集は、あらかじめ開催の日時、場所、会議に付すべき議題を添えて委員長が行う。

2．委員長が、正当な理由なく管理委員会を招集しないとき、委員３名以上の連署により、委員長にかわって管理委員会を招集することができる。

第12条（議決）管理委員会の議決は、出席委員の過半数の同意により決し、可否同数のとき、委員長の決するところによる。

第13条（疑事の規定）この規定の解釈または運用に関して疑事が生じた場合、現委員の過半数が出席する管理委員会の決するところによる。

第３章　解任請求の発議

第14条（解任請求投票の発議申請）請求権者は、様式１により30名以上の賛同者の連署を添えて管理委員会に対し、学長解任請求投票の発議申請することができる。（以下本条による申請者を「請求人」という）

第15条（解任請求投票の公示）前条による届出を受けた管理委員会は、その届出書を審査し、瑕疵なきものと認める場合、学長解任請求投票発議申請の受理を公示しなければならない。

第16条（証明書等の交付）管理委員会は、前条に定める公示とともに請求人に対して次の書類等を交付する。

(1)　請求人証明書（様式２）

(2)　解任請求投票発議申請書受理書

(3)　学長解任請求者署名簿（以下「署名簿」という）（様式３）

(4)　請求人を証する腕章

第17条（署名等の請求）請求人は、署名簿に請求人証明書及び解任請求投票発議申請書受理書を添付し、捺印（拇印を含むものとする。以下同じ）をすることを求めなければならない。

第18条（署名請求の委任）請求人は、他の請求権者に委任して、前条に規定する署名捺印を求めさせることができる。（以下本条より委任を受けたものを「受任者」という）ただし､30名を超えて委任することができない。

第19条（委任の届出）請求人は､前条による委任をする場合、受任者の氏名及び委任の年月日を文書で管理委員会に届出なければならない。

2　前項による届出を受けた管理委員会は、それが瑕疵なきものと認める場合、直ちに公示するとともに請求人に対して、受任者各人につき受任者証明書（様式４）を交付するものとする。

第20条（受任者の署名簿）受任者の用いる署名簿には、請求人証明書にかえて、管理委員会は交付する受任者証明書を添付するものとする。

第21条（署名および捺印の期間）署名及び捺印の期間は、第15条による公示の日の翌日から１週間とする。

第22条（署名簿の提出）請求人は、前条の署名期間満了の日までに署名簿を管理委員会に提出しなければならない。

第23条（署名簿等の取消）署名簿に署名し捺印した者は、前条

による署名簿提出までの間は、任意に請求人または受理者を通じて、自己の署名及び捺印を取消すことができる。

第24条（請求人の辞退）請求人は、管理委員会に対して、請求人を辞退する旨申し出ることができる。ただし、署名簿に署名・捺印した者があるときにその者の、また第18条による委任をしたときは受任者の、同意書を添付しなければならない。

第25条（署名簿の審査）管理委員会は、提出された署名簿の署名･捺印について審査をし、その有効･無効について、提出された日の翌日から3日以内に決定しなければならない。

2　管理委員会は、前項の審査を終了し、その処分を決定したとき、署名し、捺印した者の数及び有効署名の総数を公示し、かつ、署名簿を請求権者の縦覧に供さなければならない。

3　前項において署名簿の無効を決定した場合、その理由を付して公示しなければならない。

第26条（異議の申立て）請求人または他の請求権者は、管理委員会の決定に対して、前項の公示の日から3日以内に理由を付した文書により異議の申立てをすることができる。

第27条（異議の決定）前条による異議の裁定は、管理委員会が行う。

2　管理委員会は、前項による異議の裁定をした場合、裁定の結果に異議申立ての理由及び裁定の理由を付して公示しなければならない。

第28条（署名簿の確定）署名簿は、異議の申立てのなかった場合は第25条第2項による公示の日から3日を経過した日に、また、異議の申立てのあったときは、前条の公示の日に確定したものとする。

第29条（発議の成立）前条により確定した署名簿に署名捺印した者の数が、請求権者総数の3分の1を超えたとき、解任請求投票の発議が確定したものとする。

2　管理委員会は、署名簿の確定後、速やかに解任請求投票の発議の成立または不成立を公示しなければならなし。

第4章　解任請求投票

第30条（解任請求投票）管理委員会は、第29条第2項により解任請求投票の発議成立を公示した場合、速やかに解任請求投票実施の公示をしなければならない。

第31条（解任請求投票の期間）投票期間は、日曜、祝祭日を除く3日間とする。

第32条（投票場）投票場の設置場所は、管理委員会の定めるところによる。ただし、深草学舎および大宮学舎にそれぞれ1ヶ所は設置しなければならない。

第33条（投票用紙）投票用紙は様式5によるものとする。

第34条（投票方法）投票は解任請求を受けている者の氏名を記入するものとする。

第35条（投票立会人）投票立会人は、請求権者の中から管理委員会が指名する。

第36条（開票）投票が終了した場合は、速やかに開票するものとする。

2　開票は投票場の数にかかわりなく1ヶ所において行うものとする。

第37条（開票立会人）開票立会人は、次の各号に定める者とする。

(1)　請求権者の中から管理委員会の指名する者　5名

(2)　請求人の推薦する者　2名

2　管理委員会が必要と認める場合、前項に規定する者の他に若干名の教育職員を指名することができる。

第38条（開票結果）管理委員会は、開票が終了すると、速やかにその結果を公示しなければならない。

第39条（解任請求の成立）前条の結果、請求権者の5分の2を超えて解任請求に賛成する投票があったときは、学長解任請求が成立したものとする。

第40条（投票細則）本章に規定する投票に必要な事項は、管理委員会の定めるところによる。

第5章　雑　　則

第41条（期間計算の特例）管理委員会はこの規程に定める期間の計算が、日曜日等休業日の関係上、著しく不合理であると認める場合、若干の変更をすることができる。

第42条（評議会への報告）管理委員会は、第39条により解任請求が成立したとき、その旨を大学評議会に報告しなければならない。

第43条（事務局）この規定にもとづく事務を処理するため、管理委員会のもとに、龍谷大学事務組織規程第14条にもとづき事務局を設置する。

2　事務局長は、職課長をもってあてる。

第44条（事務担当者の指名）管理委員会は、第4条に定める解任請求投票にかかわる事務に従事する者として若干の事務職員を指名することができる。

付　則

1．この規程は、龍谷大学学長選挙規程の施行の実行の日から施行する。

2．この規程施行当初の管理委員は､学長就任の日から2ヶ月以内に委嘱するものとし、その任期は、第7条の規定にかかわらず昭和53年3月31日までとする。

付　則（昭和54年10月2日第6条改正）

この規程は、公布の日から施行し、昭和46年4月1日から適用する。

付　則（昭和63年7月21日第6条改正）

この規程は、昭和63年4月14日から施行する。

放送委員会規程

制定　昭和52年7月5日
一部改正　昭和63年7月21日
平成3年7月18日
平成4年1月16日
平成4年3月19日

第1条（設置）龍谷大学に龍谷大学学友会放送局（以下「放送局」という。）の放送活動の指導にあたるため、放送委員会（以下「委員会」という。）を置く。

第2条（職務）委員会は、放送局の放送活動のうち、次の各号に掲げる事項について協議決定する。

(1)　放送時間に関すること。

(2)　サービスエリアに関すること。

(3)　放送音圧に関すること。

(4)　その他、放送に関する必要な事項。

2　放送局は、毎年度の放送企画の基本方針を委員会に提出し、その同意を得なければならない。

第3条（構成）委員会は、次の各号に掲げる者で構成する。

(1)　事務局長、総務局長、財務局長、学生部長、学生課長、学生就職課長、管理課長及び瀬田庶務課長

(2)　各学部教授会の推薦する教育職員1名並びに放送局顧問

(3)　事務職員会の推薦する事務職員5名

(4)　学友会中央執行委員会から2名

(5)　放送局長及び放送局長が指名する放送局員6名

第4条（任期）委員（役職による委員を除く。）の任期は、1年とする。

第5条（議長）委員会に議長1名をおき、学生部長をもってあてる。

第6条（召集）委員会は、議長が必要と認める都度招集する。ただし、委員総数の3分の1以上の委員から会議に付すべき議案をそえて、開催要求があった場合は、議長は速やかに招集しなければならない。

第7条（定足数）委員会は、第3条に規定する選出区分の異なる委員各1名以上を含む委員総数の過半数の出席がなければ、議事を開き議決することができない。

第8条（参考人の出席）委員会が必要と認める時、委員以外の者に対し、委員会に出席を求め、その意見を求めることができる。

第9条（改廃）この規程の改廃の発議は、委員会が行う。

第10条（庶務）この規程に関する事務は、学生部学生課が処理する。

付　　則

1．この規程は昭和52年7月5日から施行する。

2．この規程の施行にともない次の各規程は廃止する。

(1)　龍谷大学放送委員会規程

(2)　龍谷大学放送委員会細則

3．この規程施行当初の委員は、従前の規程による委員をもってあて、その任期は第4条の規定にかかわらず、昭和52年3月31日までとする。

付　則（昭和63年7月21日第3条改正）

この規程は、昭和63年4月14日から施行する。

付　則（平成3年7月18日第3条改正）

この規程は、平成3年7月18日から施行する。

付　則（平成4年1月16日第1条改正）

この規程は、平成4年1月16日から施行する。

付　則（平成4年3月19日第3条改正）

この規程は、平成4年4月1日から施行する。

付　則（平成6年6月30日第3条改正）

この規程は、平成6年4月1日から施行する。

付　則（平成10年4月23日第3条改正）

この規程は、平成10年4月1日から施行する。

付　則(抄)（平成17年7月21日第3条、第10条改正）

この規程は、平成17年7月21日から施行する。

付　則（平成19年9月27日第3条改正）

この規程は、平成19年10月1日から施行する。

付　則（平成19年11月8日第3条改正）

この規程は、平成19年11月8日から施行する。

MEMO